盛京時報

己巳年八月十八日
昭和四年九月二十日

◇本報價目◇
每張現大洋 五分
每月現大洋 九角
▲外埠連郵價目
每月現大洋 壹圓
半年現大洋 五圓五角
全年現大洋 拾圓
▲告白刊資
一行五號字十五字起碼
刊資一日每行現大洋若干 當面另議

發行人 佐原篤介
編輯人 菊池貞二
印刷人 石原庄太郎
發行所 盛京時報社

[illegible]

汪兆銘果由法返國乎 已有秘密安抵香港說

（上海十九日聯合電）汪精衛現已密由法國歸抵香港在該地滯留三四週間觀察情勢後方來上海但汪氏來滬時中國政局將起重大變化 左項消息係自外人側傳出至汪精衛離法似屬事實其后消息沉寂故此次抵香港之消息或係事實亦未可知

馮玉祥聲明二區編遣 石敬亭赴陝接洽點驗

（太原十八日復旦電）馮玉祥聲明對二區編遣甚後不管石敬亭原擬入都現改明後日赴陝接洽點驗事宜徐鏡秀近在晉祠爲馮講政學

劉郁芬將赴南京謁蔣

（南京十八日復旦電）劉郁芬電鹿鍾麟一二日內來京謁蔣報告二區編遣情形劉驥亦偕行

張蔭梧應閻召赴太原

（北平十八日國聞電）張蔭梧巧（十八日）晨應閻召赴并聞將升調平津衛戍總司令趙丕廉馮駿均有平市長呼聲商震即回并李培基將赴綏履新河北省委定效（十九日）爲商李餞行

陳銘樞赴滬

（南京十八日復旦電）陳銘樞巧（十八日）赴滬轉輪返粵

何香凝放洋

（上海十八日國聞電）何香凝今（十八日）放洋赴各國考察張發奎夫人同行

陳維遠部入閩

（上海十八日國聞電）陳維遠删（十八日）率蔣部兩團入閩剿共

徐永昌訪問各公使

（北平十八日國聞電）徐永昌巧（十八日）訪問各公使

何成濬在晉講黨義

（太原十八日復旦電）何成濬午（十八日）在黨政學院講黨義聽者甚衆

航空協會大會

（南京十八日復旦電）航空協會二全代表大會巧（十八日）晨開幕

李生達師點完

（天津十九日國聞電）李生達師巧（十八日）點完皓（十九日）續點傅作義師

張發奎部調浦

（南京十八日復旦電）張發奎部調浦口所遺防務由曹萬順撥充

桂省最近狀況

南京訊云。廣西省政府委員。兼秘書長盧奕農氏。昨由桂抵京。前往訪謁。承談廣西最近狀況頗詳。亟錄之如次。盧氏謂余于八月二十七日由桂起程。于昨日抵京。此來任務係向中央報告廣西省政府成立後之情形。廣西省政府于八月一日正式成立。距今祇一月有餘。時間短促。且値軍事之務。故一切政務雖已漸有頭緒。然尚未盡上軌道。尤以財政方面最難整理。在桂系未經叛亂以前。廣西稅收每年約有二千四百餘萬元。惟各軍隊駐在之地。所有稅收均被裁留。故收入頗爲短絀。現經戰亂之後。萬端待理。故稅收若干。一時尚難有實確之統計也。至軍事方面。早經結束。黃紹雄之失敗。殊爲迅速。所屬部隊亦經改編爲新編第十六師。歸中央直接指揮。此外李明瑞之第十五師。楊騰輝之第五十七師。均係由中央派往者。故廣西軍權實完全統一於中央指揮之下矣。除上述三師之外。廣西全省別無其他軍隊。祇警備大隊等數隊。歸省府指揮。用作勦匪之用。然爲數亦極尠。土匪本爲廣西全省之大患。民衆痛苦殊甚。然現經駐軍之痛勦。亦已平定安靜矣。至于教育事業。則極力維持原狀。但原有之廣西大學。則已停辦。此不僅經濟困難有以致之。要亦以廣西現時尚無設立此大學之需要故也。指廣西大學以前經費每月有四萬元之多。然學生只二百餘人。平均每年所費于一學生者在二千四百元以上。是亦太不經濟。且廣西之所需要者爲農業及礦業之專門人材。而廣西大學所設。爲文法等料。故不合事實之需要。職是之故。此廣西唯一之大學。遂不得不暫行停辦矣。今後對廣西教育事業之所若重者。在小學方面以作普及全省教育之準備云云。談至此。盧氏因另有要公。遂興辭而出。

中波新約已在寧簽訂

（天津十九日國聞電）中波新約巧（十八日）在京簽訂內容完全平等波代表將在京設辦公處

二集軍隊集合龍駒寨

（漢口十八日復旦電）省府據均縣長蕭旭急電報告龍駒寨到有二集軍三四千人聲稱不日到淅川并稱紫荊關冬日（二日）到有西北路貴口（電碼不明）第七師第一團約千餘人所向不明又監利縣尺八口地方被匪焚燒千餘戶殺斃三百餘人彭啓彪部坐視不理各界甚爲詫異

編遣公債推銷三辦法

（上海十八日國聞電）財部對編遣公債決三辦法一託滬銀團推銷二令各機關認銷三向華僑勸募

整理奉票公債條例案

（南京十八日復旦電）遼寧省政府擬發整理奉票公債二千萬條例已呈行政院討論

司法院發表法權委員

（上海十八日國聞電）司法院篠（十七日）發表收回法權籌備委員廿八人即召會議籌備進行

綏遠禁烟

綏遠訊云。綏遠民政廳昨日訓令各縣局。於文到十日內將各縣辦理種運售吸情形。及公務員有無嗜好。查明呈報等情。茲覓錄其原電如左。爲令遵事。頃奉省政府秘字第二三四號訓令內開。爲令遵事頃准內政部。禁烟委員會。會咨內開。查禁烟要政貴在實力舉行。整飭官方尤重以身作則。本部會前爲考察各該公務員禁烟成績優劣。及有無沾染嗜好起見。曾經擬定公務員禁烟考成條例。調驗公務員簡則。暨縣長履勘烟苗章程。先後呈奉國府核准公佈。分別通令遵照。並經咨達各在案。所有以上制定各項條例。簡則。章程。業已頒布多日。其負有禁烟責任之公務員。是否切實遵行。對於辦理種運售吸案。年來及已往成績如何。其各機關公務員。是否全無沾染嗜好者。事關禁烟考成。整飭官箴。本部會職責所繫。未敢莫視。除分咨送外。相應擬請查照並希飭查遵照。於一個月內詳細呈由貴省政府。轉予咨復。俾憑考核。至紉公誼。等因准此。查禁止各機關公務人員吸食鴉片。業經本府規定辦法。通令遵辦在案。准前因除分行外。合行令仰該廳遵照轉飭十七縣局及所屬各公安局一體遵照。於文到十日以內。將各縣辦理種運售吸情形。及所屬公務員有無嗜好。分別查明呈報。以憑核轉。事關禁烟考成。勿稍延緩。切切此令。等因奉此。除分令外。合亟令仰該縣遵照。分晰查明確實依限具報以憑核轉。切勿玩延。此令。

楊森部亦裁編

重慶訊云。楊森爲同盟軍之中堅。自去冬戰敗以還。退渠休養。前後計逾八月。該軍實力迭經創傷雖不及從前之雄厚。然尚有人槍約兩萬之譜。地盤已失。借駐渠防。一切悉仰羅澤洲之供給。而羅師又僅以渠縣一處稅糧等項撥以接濟。該軍困難萬狀渠民亦痛心疾首。奔走軍欵之不暇。現該軍爲本身環境關係。已於八月十四日。明令改編其直屬各部隊。次第縮編爲渠之二。四。八。各師。并擬再調其現駐遂潼間之一。九。兩師。回防改編。茲將詳情誌後。

裁編之動機。楊部去冬到渠後。每月由羅澤洲師接濟餉十九萬元。七月中羅派全部計日領洋三千元。其副師長陳能芬到渠。陳述該師困難情形。請減接濟楊軍欵洋九萬元爲六萬元。當日楊亦具述苦況。商洽未得結果。楊亦事關重大。次日即派其參謀長朱璧彩。同二。四。八。各師長偕陳到廣安與羅面商。結果以裁減冗員。縮小編制。爲維持現況之唯一政策。一方面羅師既得減去担負。楊軍亦得渡此難關。一方面裁遣冗員。縮減軍備。以爲尊崇國府減輕人民負担之表現。

裁編之情形。自廣安會議後。即減爲六師接濟欵項自八月份起。郎減爲六萬元。該軍自軍部直屬各處隊着手。均切實裁汰。參副兩處。僅各留二十人。其餘各處。分別裁減。督戰隊約留四區隊二百餘人。將校隊約留七十人。其餘裁汰約四百之譜。將校隊繼又裁併入督戰隊。該隊請假歸休者頗衆。次第編制之二四八師爲旅。汰除人員。亦在一千以上。至其警衛司令原有二團。併爲一團。再補充以手鎗大隊。其餘各路司令。完全撤銷。人槍用以補充各旅團。其一九兩。師約在近日期由遂潼回防。縮編爲旅其編制規定。係以由混成旅三團。三營。營三連。連有槍九十枝。其二四八師已遵照編制。惟一九兩部尚待編制中。

編餘之遣置。此次楊軍已編部隊。餘軍官佐。自錄事起以至上校。其編計裁汰冗員。約在二千以上。均係旅費四元。由各該主官彙造履歷冊報。由軍部八號組織點發委員會核發。已假及未在者。概不發給並各予歸休證。以爲該軍將來進展時錄用之根據云。

平漢路收入增

平訊云。昨日（十六日）上午十時平漢路局在局中二樓大禮堂舉行紀念典禮。局長劉維熾因有要公。不能分身。由總務處長吳兗儔代理舉行。大致謂。本路整理方案。業已逐漸實行。上星期改編保安隊。切實注意客貨安全。據報各隊。均已改編就緒。此後行旅益臻穩固。上週收入。每日平均約有五萬六千餘元。比較以前。已日有進步。前次鐵道部派曼待爾顧問。及技正三人視察各路狀況。業已抵平。現正在平綏鐵道視察一切。不久即來本路考察也。其餘關於黨務。政治。軍事。外交。國際等項。請由劉候武秘書分條逐一報告。其於中國代表伍朝樞。在國際聯盟提議討論取消不平等條約一點。最爲深切之注意凡屬民衆。應爲政府外交之後盾。以貫期徹云云。

河北軍政各費裁減問題 議案雖已通過實行尚看將來

天津訊云。河北全省軍政各費裁減問題。自徐永昌就職後。連日與各省委埋頭討論。詳細研究之下。遂於昨日之省府例會。由徐氏正式提出河北省核減軍政各費案。結果一致議決如下。政軍各費全年核減四百三十餘萬元。詳細數目。按照議決標準。由各機關派人赴財政廳接洽。切實核算。於下期二日提出討論。

茲紀昨長省府紀念週之財政報告如下。（溫派代表溫壽泉報告）（一）歷來河北經費。每年不足約九百餘萬。去年經切實整理。仍虧五百萬。自徐主席就職後。爲開源應先節流計。提出上次例會討論。決定自十月份起。省廳各縣經費除特別情形外。一律按八成支發。司法與留學經費。按九成給發。河北省黨部經費亦擬按八成撥發。（二）河北省每月收入僅一百四十餘萬。而支出達二百二十餘萬。近奉閻總司令電令。河北軍費自九月份。起均按八成發給。至不足之兩成。由山西撥發。

廣告

●上海 青島行（滿船航路）
▲奉天丸 九月二十八日
▲大連丸 九月二十五日
▲天津丸 九月二十三日
●天津行
▲濟通丸 九月二十三日
▲天潮丸 九月三十日
●龍口行（旅順不行）
▲龍平丸 九月二十五日
●香港行
▲英順丸 九月二十五日
▲煙台丸 九月三十日
大連汽船株式會社 電話四一八五番

營口貨客經理店 永和公司
大連市敷島町六番地 電話七二七五番 七八六八番
大連市須磨町六〇番 阪神航路專屬荷扱店
淳山兄弟商會 電話長五二六二番 四六八一番

聲明遷移
敬啓者本事務所現遷移大西關大什字街南廣昌棧胡同瀋陽律師公會律師王策安事務所啓

長官公署軍醫處招考一等軍醫啓事
額數廿名月薪七十二元報名由即日起至九月廿八日止廿九日考試簡章載新民晚報或到處閱看

介紹
買賣電話
高等玩具
批發零售
剪此廣告來購者九扣
奉天春日町八番地商品館內
米屋玩具店
電話四五七二番

欲購皮服者特請注意
本號開幕以來幸蒙各界惠顧銷路益增今春特遣專人赴各省採買大宗皮貨預備冬季各界主顧應用已將各種皮張熱成特聘精工檢選配成衣料貨眞價實格外克己倘買去各貨如在十天內不合尊意時管保退還決不食言備有水獺皮張足够大氅領用每張只售三十元左右成色保好尤有極廉狐皮衣服甚夥價值特別克已藉酬惠顧諸君之雅意欲購皮服者勿失此大好機會是幸
日站千代田通五番地茂林飯店西北轉角
寶昌隆輕裘會社啓

肇新窰業公司招商包銷瓷器廣告
本公司新製各種瓷器物美價廉各省市鎮商號有欲包銷者請即移玉本公司接洽一切包銷章程函索即寄包銷總價在現大洋貳千元以上另訂有獎勵辦法恐未週知特此通告
遼寧省城小西關路南
肇新窰業公司辦事處啓
電話 中二一五二一 日四零二三

恭頌 票之德政
駐防林甸黑龍江省防軍騎兵第一旅少校參謀高崑山君率官兵奮勇勦匪救回人票之德政
惟林甸地處邊陲素稱胡匪出沒無常之域擾亂人民不安自駐防軍隊林連長奉令帶隊北發後所遣之防由駐呼蘭第二旅部派少校參謀高岳東同司務長王瑞峯率第四團第一連隊兵數十名來林墳防至今月餘不但軍紀嚴明對於保衛治安認眞剿匪不遺餘力民等居住城南距城八里翟家窩棚地方於九月一號突有股匪黑手等二三十名郭去民等胡穆兩家人票二名幸經防軍高參謀王司務長聞訊帶隊馳至與匪接仗官兵奮勇用命猛烈攻剿始將胡匪擊散並將人票兩名安全救回帶營問明毫不勒索放歸安度民等受恩深重實難緘默爰登報端略盡微忱而彰功德云
林甸民戶胡善亭仝叩 德穆

國恥痛史
當今蘇俄擾我邊疆凡我國民一致團結對外愛國諸君亟應提倡國貨庶國富民強不愁戰勝暴奴弊號裕和綢莊自造各種綢緞貨美價廉早蒙各界贊許茲于陽曆九月五日即舊曆八月初三日起舉行秋季減價卅天照碼七扣贈料金字工腰每架紙收現洋五毛以資優待並備南北成衣定期快速
遼寧鐘樓南 裕和綢緞莊啓 電話二四二一
（支店）濟南商埠地院西大街 哈爾濱道外三道街南昌 五道街 洗馬池

緊要聲明
緣敝族有車公祖遺祭田二百七十二日坐落撫順拉古峪松崗堡等處因訟爭多年嗣由翢那氏經理不善遂由敝人代表族衆以取消管理權等情涉訟案經東北法院三審確定取消管理權在案惟該地何達子周有良糧領二紙並契紙等件尚未交出而伊現因另案徒刑破監有伊全權代表楊汝升對於所有領契山荒馬飛仍任私押偸賣但查該案既經確定倘有私押偸賣於中外人手均作無效敝族概不承認特此聲明
閼姓全族代表人瑞海

司機學生秋季特別大招募（期限於今秋設短期學生兩班爲止右）
一、短期的教育方法合本科同等不過教育時間增加兩個月卒業 二、數授親切必使得着關東廳的免許證爲目的 三、人員定數有限 四、含宿設備完善 五、就業的確實介紹就職 六、卒業後欲入補習學科者（免除學費） 學費低廉
希望諸君勿誤此良機請急速入學可也
有希望者投寄郵票二分將敝所規章奉上
奉天平安通十七番地
自動車運轉手養成所啓白

駐奉萬國儲蓄會開標廣告
頃接本會總行西歷一九二九年九月十六號第一百零四次開標之電碼列後
特獎 七九一一六 暹邏
末字獎 〇號
頭一二三四獎俟號單寄到再爲披露

遼寧城內中街
南洋鐘表行
電話七七七號
批發及通信仍在舊址後院
本城中街原址建築樓房如蒙各界賜顧請惠臨兩家臨時營業處各貨照碼九扣
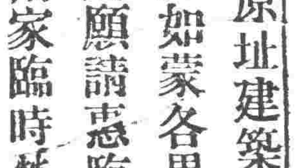

本城 小西門外第四公安局對面 治古齋代售
日站 千代田通六番地公合棧對面 廣成興代售

註冊 商標
專治痢疾腹痛胃氣腸癢靈藥
健胃固腸丸
本藥專治紅白痢疾霍亂痧疫過食過飲消化不良中暑冷寢時候瘴氣腹痛下痢等症
胃弱之人每食後服用五六丸則補助消化且能豫防一切痢疾
◎近有無恥之徒假冒本堂商標魚目混珠賜顧貴客請認明本牌庶不致悞

藥價 貳拾錢 參拾錢 五拾錢 壹圓 貳圓 參圓 五圓 拾圓

發售處 大阪市東區伏見町 合資會社 谷回春堂大藥房
總經理 大連市 賣藥株式會社

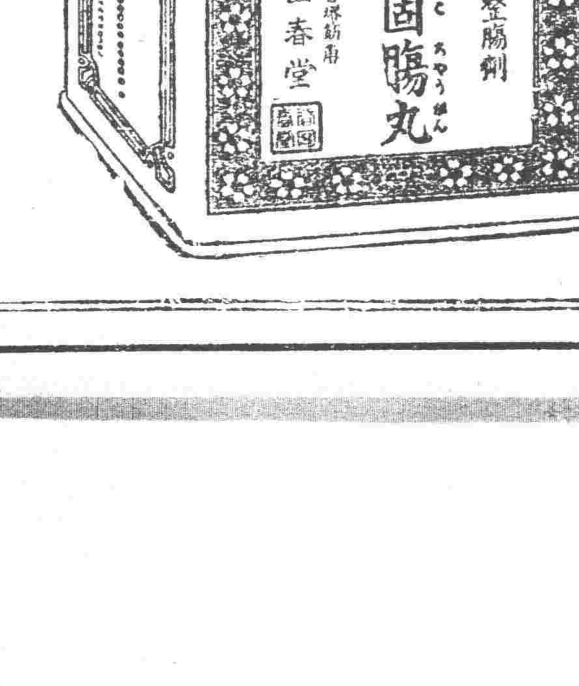

經售處
大連 同 同 同 同 同 同 同 同 同 同 同 同 同 同
井上誠昌堂 東瀛藥房 華泰藥房 華西藥房 回春藥房 德記藥房 同記藥房 康德記藥房 華美藥房 回春堂藥房 德興藥房 志義成藥房 廣生堂藥房 天和藥房 中興藥房

大連 同 金州 回 同 同 普蘭店 同 同 同 三十里堡 城子疃 同 皮口
同德藥房 衛生藥房 德生堂藥房 德記藥房 東信藥房 欲仁東藥房 志義成藥房 康德記藥房 志義成藥房 集義成藥房 德順藥房 志義成藥房 保和長藥房 進義元藥房 集義生藥房

皮口 同 瓦房店 同 同 松樹 同 遼陽 同 同 同 同 同 同 同
仁德裕藥房 大和堂藥房 德記藥房 永泰鴻藥房 永泰陞藥房 元慶昌藥房 興華泰藥房 義和堂藥房 東英藥房 興華藥房 天福堂藥房 大和興藥房 咸春堂藥房 永春藥房 榮德堂藥房

長春 同 同 同 同 同 吉林 同 同 同 同 同 同 鄭家屯 同
大和堂藥房 中西藥房 錦和慶藥房 泰和祥藥房 福華西藥房 德長源藥房 五洲藥房 中西藥房 泰華西藥房 林盛堂藥房 森泰號藥房 林亞藥房 葵嶺藥房 東英藥房 和發義藥房

洮南 同 張家灣 新民屯 莊河縣 八面城 齊齊哈爾 同 黑河 同 安達站 望奎縣 拉哈站
和發順藥房 永和堂藥房 華西藥房 和發同藥房 積盛興藥房 和發增藥房 富山堂藥房 平野藥房 宮崎藥房 大同藥房 衛生藥房 天和長藥房 華英藥房

時論

編遣庫券

編遣庫券條例。已經國民政府頒布。若手實施。總額七千萬元。爲額之鉅。爲國民政府成立以來。歷次發行公債所未有。其用途爲編遣全國軍隊。尤爲政治上之重大問題。故其成立與否。頗爲內外人士所重視。報載財部召集十三省財政會議。各省認銷之數。達二千萬元以上。即以山西省而言。用兵之後。繼以旱災。人民救死扶傷不給。省政府方謀發行山西振災公債三百萬元。而苦於無從勸銷。乃亦慷慨認銷庫券至百五十萬。爲數雖微。用心則苦。甚至貧瘠如河南。亦認銷一百萬元。以此例彼。則數字上之銷行當無問題。惟吾人認爲可注意之點如下述。

一、用途問題。編遣庫券之用途如何。吾人顧名思義。似無討論之餘地。然其要點。乃在如何使其名實相符。所謂名實相符者。不僅在乎使該庫券之收入。落於軍隊之手。而尤在乎。使之一一如數落於各兵士之手也。『尅扣』『浮報』『冒濫』爲歷來軍隊之積弊。而以其階級繁多。機關複雜故。不易於鉤稽。即鉤稽矣。而權力不屬。其結果亦徒終於鉤稽而已。今政府是否要庫券收入。悉分配於各軍隊。其監督猶非甚難。而分配於各軍隊之後。其長官是否悉分配於各兵士。與其監督則誠非易易。然此層不能辦到。則編遣結果。徒爲長官之利。於兵士無與焉。而裁兵亦等於空文而已。彼裁兵公債之前車。國人寧無記憶。故吾人以爲監督用途。實爲一種技術問題。而非僅僅制度問題。若謂組織一監督機關。合朝野各界之代表於一爐。會議焉。行禮焉。乃至核算字焉。即爲盡監督之能事。此自欺之談也。況並此而不可得乎。

二、時間問題。時間問題可從二面。一從發行者方面即政府方面觀察。一從承受者即金融界方面觀察之。自前者而言。竊者編遣會議所議決各案。僅及於原則。至於方法程序。則尚付闕如。誠如吾人所主張。必使庫券收入。悉落於被編遣之兵士之手。則必有相當之時間。方可爲充分之預備。固非草率可以蕆事者。從後者言之。邇來外滙狂漲。銀價低落。證券跌價。市面奇緊。至於此外國銀行。以著教證。若於此時再籌入鉅額之內債。則影響於市面者。誠非淺鮮。操之過激。且恐釀成恐慌。故在金融界亦非有相當準備時期。將無以承銷。至分批繳納。未始非一方法。然編遣之事。貴乎一蹴而成。故非有鉅款則不足以備用。分批繳納。則有『到手即消』之虞。而失其編遣之作用。徒使國民增加負擔而已。

俄代表即赴英

(倫敦十四日電訊) 莫斯科訊稱。蘇俄政府現已接受英國邀請派遣代表至倫敦討論恢復英俄關係。該代表大概於九月二十四日可以抵英。

贛省匪禍日烈

上海訊云。贛峽江縣靑(九日)被匪慘劫縣署。及各商店數百被焚。匪逼縣長。投河遇救。譚道源往剿。

海軍問題將開預備會

(倫敦十五日電訊) 首相麥克唐納此屆赴美將受盛大歡迎。其留華盛頓時間將自十月四日起至十三日。首相對於海軍問題所持態度。竭力欲挽回一九二七年在日內瓦之失敗。預料十二月間將在倫敦開五國海軍縮會議。現以麥克唐納胡佛二氏之會晤爲進行初步。現時問題即在美國所提議之卅萬五千噸巡艦中。美國將以何部分健築一萬噸巡艦。並不知美國將建一萬噸巡艦三艘抑或建五千噸巡艦六艘。希望英美俱減艦總噸位將削減至十二萬五千至十五萬噸間。現時美國有毀滅艦三十萬噸。即英國則有二十萬噸云。

劉鎮華赴楊村

北平訊云。十一路軍總指揮劉鎮華近理因該軍即將開始點驗。諸事均待籌畫。定昨晚八時十五分乘平津車赴楊村該軍總部暫住。俾便指導一切。並就近視察最近防務情形。三四日後仍即返平。

楊樹莊將專任海長

南京訊云。海軍部長楊樹莊。對於兼任福建省主席。屢次呈辭。未獲報可。月前因閩南鬧匪。及共黨擾閩。國府當局促楊返閩。主持軍事。楊因將部務交付政次陳紹寬代理。自行返閩。督率各軍剿匪清共。現所事諸已就理。楊以昨(十四)晨乘普安座艦出發。赴廈並擬親往漳州督師一俟自滬返部。即當入部親理部務。至報載楊曾電辭海長。並薦薩鎭冰自代云云。此消息經薩鎭冰在滬報表示否認。業已證明不確。海軍部方面。亦謂陳次長表示辭職及薦人自代之來電。又謂楊部長正思擺脫兼職。專就海軍部長云。

聯盟規約十九條問題

(巴黎十四日電訊) 此間各報幾全對於伍朝樞在日內瓦之提案加以指摘。一般報紙承認關於各條約之施行可以有某特種糾正。但(如實業報所稱)如關於根本精神容許爭議則歐洲與極東均將紛起。報復結果將不能測度。爲國聯利益計。吾人必不能提出修改各條約問題。最後報則載伍氏宣言內稱彼祇爲顧全其國家利益計。幷未要求修正第十九條。該條表示大會可實際進行重新研究不適宜之條約。但彼正試欲查出該條欵應如何引用方能令中國除去不平等與過時條約之束縛云。

西康之現狀

南京訊云。前傳西康不靖。藏兵大舉進攻。嗣劉文輝有電來京。謂爲謠言不確。西康距京窵遠。交通又最不便。消息素多隔閡。頃晤新由西康來京某公。談及西康情形甚詳。爰不憚煩瑣。詳爲記述如左。

民族　西康民族。番漢雜居。所謂番人。乃係漢族之種。書云竄三苗於三危。該處民族。即多出於三苗之裔也。全西康人口。統計男女約在六百萬丁口。番民居十分之七。漢人不過十分之三。番民多崇奉佛教。俗尙誠僕。若官吏善於撫循。實可施三民教化也。

區域　西康自前淸。各番多已改土歸流。至淸末年間。淸廷更命趙爾豐爲邊境大臣。劃定管轄區域。計東起康定縣西至太昭縣。東西路程。計四十餘站。長約一千八百餘里。南起察隅縣。北石渠縣。南北路程計二十餘站。寬約八百餘里。入民國後。更經尹昌衡。陳遐齡。及劉文輝等諸將經營。迄今。計設縣治凡三十有三。同省會。舊康定府治打箭爐)。九龍縣(治碩般多)甘孜縣(舊甘孜州)鑪霍縣(治鑪霍屯)道孚縣(治道塢)瞻化縣(舊懷柔縣治瞻對)康定縣(舊泥定橋巡檢)安良縣(治安良壩)雅江縣(舊河口縣)理化縣(舊理化廳治裡塘)(義敦縣)舊三壩廳)巴安縣(舊巴安府治巴塘)稻成縣(治稻壩)定鄉縣(治鄉城)德榮縣(治德榮)貢噶縣(舊貢噶分縣治貢噶嶺)丹巴縣(治單東巴底巴旺)鄧科縣(舊登科府治登科)德格縣(舊德化州)同普縣(治卡工)武城縣(治三岩)貢縣(治貢覺)察雅縣(治乍丫)昌都縣(舊昌都府治察木多)恩達縣(舊恩達廳)嘉黎縣(治拉里)太昭縣(治江達)寧靜縣(治江卡)鹽井縣(治鹽井)科麥縣(治桑昂)察隅縣(治雜瑜)白玉縣(舊白玉川)石渠縣(治色許)以上爲淸末趙爾豐奏明劃定西康之區域。最近劉文輝復新勘定界線。西北將玉樹二十五族。結古族等地方。劃入西康範圍。其南爲與英屬緬甸交界。東南則將雲南之阿墩中甸。西三縣。及四川舊寧遠府所屬西昌。越雋。冕寧。鹽源。鹽邊。會理七縣。幷舊雅州府屬之漢源縣劃入。於是西康轄境。近已計有四十四縣之多。其地面北江浙尤爲寬廣矣。

財政　西康僻在邊隅。地利俱多未闢。最爲苦之區。向須鄰省協濟。當淸末趙爾豐經營邊務時。是由四川撥銀。百萬兩開辦。軍政常年各費。另由川省烟酒稅項下。撥欵協濟。查宣統三年預算。經常費銀。五十六萬餘兩。臨時費銀 三十九萬餘兩。另陸軍一鎭。銀二百五十萬兩。合計三百四十五萬九千餘兩。及民國改設鎭守使後。每月規定由川鹽稅欵項下。協濟政費八萬元。軍米二十萬元。雅州關及西康各縣稅收。約一百萬元。亦併撥爲西康經費。合計全年收入。亦在三百萬元左右。現在財政情形。大致仍爲無甚變動。然能整頓得法。收入似尙可增也。

軍隊　趙爾豐入康時。率有新軍十營。入民國後。尹昌衡改爲陸軍兩旅。後陳遐齡增至四旅現劉文輝以三旅常戍川邊。兵力甚形不敷分配似尙非增戍。不足以維治安。

匪患　西康因四川頻年戰事影響。不得專意防邊。土匪遂因之紛起。西藏因番民勾引。竟以派兵保護爲名。進駐康境。約有兵六團。皆英式新訓練。械亦英國所購。此項藏兵。頗爲精强。不似所見北平雍和宮之喇嘛也。現稻成義敦。定鄉。德榮四縣。久爲土匪所佔據。而自巴塘以內。又多爲藏兵保護地。漢兵在西康。權能所及。僅甘孜。鑪霍。道孚。瞻化。巴安。康定 理化。雅江。安良。瀘定。九龍。貢噶。十餘縣。幷新劃入川之寧遠。所屬各縣地邊兵威之不振 可謂至此已極。今欲經營西康。首當以肅淸匪患爲始也矣。

計劃　革命政府成功。目光稍爲遠大。對於邊事。同時提議整頓。去年會議將西康。改設行省。卒以邊地窵遠。情形隔閡甚多。未能斷然實行。本年又特派石青陽。爲康藏殖特派員。而石以權限與經費問題。屢向政府磋商。尙未有相當解決辦法。石至今。尙未成行。近來政府對藏事。且甚注意。聞有藏代表來京接洽。雖結果情形未知。要亦政府能規遠大之好現象。然欲解決藏事。必先解決康西云。

萊茵英軍已開始撤退

(倫敦十五日電訊) 自萊茵地撤回之杜蘭州及拉蘭斯德州先遣支隊已返抵維多利亞均全副武裝頭戴馬口鐵帽容貌黧黑精神極佳該二隊均係未經戰陣之靑年軍人彼等與路透社訪員談話時聲稱駐德時甚佳印象愉快惟對於回家非常欣悅云

又電本日英軍開始自萊茵撤退施懷茲將軍於下開拔令時盛稱萊茵英國駐軍十一年來名譽良好除長隔通曾有函賀英軍能保持軍譽云

外交通史 (十一)

1、中國發生國際關係之濫觴 (續)

俄對中國政策先異列國

橫槊而締結之尼布楚條約

俄國因與中國接壤。其對華關係之路徑。與上述各國大異。該國使節彼得羅夫。耶里沙天兩人始抵北京之時。實爲一五六七年(隆慶元年)間也。但該使因不獻貢物。竟不得謁見。一六一九年。派伊凡和彼特林爲特使。入北京時。亦未携貢物。故亦不許謁見。當時俄國已利用科薩克騎兵。畫策東進。一六三七年。科薩克之一部隊。實行橫斷西比利亞。經鄂霍次克海方面抵太平洋海岸。於南方界黑龍江。與蒙古及滿洲接壤。其進出頗爲侵略的。不久與華軍發生衝突。被華軍壓迫。竟陷窮境。乃至發生平和之必要。於一六五三年(永曆七年)派倬克夫爲第三次使節。該一行蒞京。和使哥薩亞。開則兩人。亦同時抵京。和使獻上貢品。絕對服從中國之命令。反之俄使不肯同意。以爲有傷本國國威。絕對拒絕三跪九叩頭儀禮。卒不得謁見。故兩國國交。尙未開通。但俄國之商隊。已於一六九八年。七二年。七七年三次抵北京。開事實上之商路。

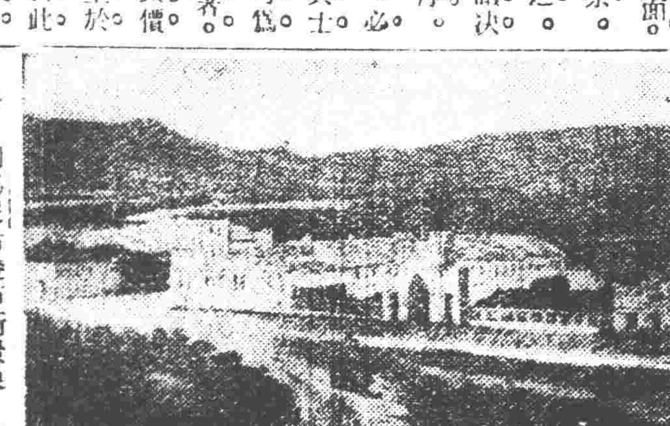

◎…圖爲尼布楚市街景象…◎

中國最初之條約

駐黑龍江岸之俄兵。嗣後漸次占領各地。建築城塞。就中雅克薩最爲要害。俄人以此爲中心點。盛行殖民。故邊境之衝突愈繁。自一六八〇年以後。陷於交戰狀態。華軍乃圍攻卡馬爾斯閉城。竟致失敗。於是轉鋒攻陷雅克薩城。俘虜頗多。俄軍不久即修築該城。復佔據之。華軍乃再攻該城。但一時未能攻陷。然兩國對陣。歷時永久。雙方均不利益。至一六八九年。(康熙二十八年)俄國派遣羅甫撵烏拉策夫兩人。與滿洲代表者之內大臣索額圖。都統佟國綱。尙書阿爾尼等。會見於尼布楚議和。中國全權。率步兵十萬。騎兵三千頭。馬匹一萬五千頭。以臨此和議。該議判在國境兩國軍對峙狀態下實行之。當交涉時。中國側以羅馬教徒二人爲翻譯官兼顧問。任重要職務。兩國全權間。議論紛糾。交涉經久。未見一致。及至一六八九年八月廿七日(康熙二十八年)始行成立。在兩軍陣地間之天幕內。各行宣誓。朗讀條約文。後始經調印。該條約雖用中文俄文羅甸文三種繕成。然兩國全權祇調印於羅甸文。此謂尼布楚條約。實爲中國與外國締結條約之始。其內容以劃定國境。關於守備兵國境貿易。引渡犯人等項。爲其主要者。關於引渡犯人一項。各認爲相互主義之治外法權。規定將批給之國法處理之。越四年彼得大帝所派之特使伊德斯抵北京。始交准各換帝。康熙帝以此稱謂征服俄人。與反亂之勘定。及併合台灣。同視爲十大功業之一。

婦女入國問題

尼布楚條約。於通商上之規定。多有所未備。故未幾即發生改訂之必要。俄國乃於一七一九年。遣伯爵易玆麥魯夫爲全權抵北京。該一行中因有伯爵夫人。中國不許婦女入華。而俄國全權主張偕同夫人入國。兩方意志。未見一致。不得已滯留數週間。派急使求皇帝之裁斷。結果不得勅許。於是使伯爵夫人滯留該地。其他一行。始抵北京。外此中國因嚴禁外國婦女之入華。在廣東亦曾起一大問題。(未完)

國府飭造十七年度決算

已通令各機關遵照辦理

南京訊云。審計院以會計年度將終。十七年度決算亟應編造。以資審核。前呈請國府飭令財部總辦。現經財部擬定編製章程及報告書格式暨說明書呈府。國府昨特訓令各機關遵照辦理。令文如下。

爲令遵事。前據審計院呈稱。爲會計年度行將終了。懇請飭令財政部照辦民國十七年度決算。竊查民國初元設立審計院以來。法規所定。專重審核計算。逮國民政府成立之後。審計法規兼及監督預算。實施以來。將及一載。財政監察。效率較著。各機關造送計算書類。尙能漸就軌範。際此十七年會計年度告終之期。應有編送決算之舉。依現行審計法施行細則第七條。各機關之有上級機關者。應於年度經過後二個月以內編成歲入歲出決算報告書送主管部查核。第八條各部院會等機關。應於年度經過六個月以內。編成所管歲入決算報告書。主管歲出決算報告書。及特別會計決算報告書。送財政部查核。第九條財政部應於年度經過後八個月以內。彙核各部院會等機關。及本部決算報告書。並國債計算書編成總決算。連同附屬書類送審計院審查。第六條財政部應於年度經過後六個月以內。編造國庫內年度出納計算書。送審計院審查。第十條經管物品官吏。應於月經過後十五日以內。年度經過後二個月以內。編成物品出納計算書。送由主管長官核定後。轉送審計院審查云云。其見法規所定。至爲詳盡。夫以預算決算二者相輔而行。據決算以定預算。準預算以核決算。苟缺其一。即財政監察不能收其實效。當此建設伊始。萬端待理。以言整理財政。尤非編製決算不可。現屆年度終了。新預算行將開始編製。非根據決算。實無從核定。擬請鈞府令飭財政部迅將決算報告書格式。以及編製方法。詳細規劃。速行頒發各機關遵照辦理。非關計政。理合具文呈請鈞府鑒核實行。實爲公便等情。當經令飭財政部遵照辦理去後。旋據該部呈復。查國家總決算之編製。一以總預算爲依歸。溯自民國初元迄於現在。僅有民國五年度歲入歲出總預算。經籌財政部編成提交國會。嗣因政變。不及議決公布。自斯以還。從未完成。至於總決算案。則自建國以來。迄未舉辦。實緣茲事體大。手續紛繁。復値國家多故。政局迭更。阻碍孔多。辦理匪易。故爲財部雖經擬議。卒未見諸實行。茲値革命告成。全國統一。整理財政洵爲要圖。而預算之編製。尤屬不容再緩。第以十七年度總預算。旣因種種窒礙。未能如期成立。其決算之編製。不免稍有困難。奉令前因。惟有參照法理。兼顧事實。酌定規程。期易實施。謹本斯旨。擬據十七年度決算報告書編製章程。中央地方各機關編製決算報告書分類辦法。各級報告書表格式及其用法說明。都凡四類。是否有當。理合備文呈請鈞府鑒核施行等情前來。復經令飭審計院核復在案。玆據該院呈復。遵經逐一詳核。所擬章程及各種報告書格式。均尙妥當。其說明內間有之誤筆處。亦代爲更正。惟查營業機關不無盈虧。應備損益表方能明瞭。今原編未備。似覺欠缺。茲擬具該項表式並說明用法。以資補充。連同原發各件傳文呈請鑒核。轉飭迅速照編頒布施行等情據此。除指令呈件均悉候令飭各機關遵照辦理可也。仰即知照。附件轉發。此令。印發幷分行外。合行抄發附件令仰遵照辦理。並轉飭所屬一體遵照。此令。

海軍部組織訊

南京訊云。討桂事畢。中央認爲海軍有成立專部之必要。爰特任命楊樹莊爲海軍部長。六月三日楊氏就職。海部亦開始組織。積極籌備。嗣後更公布海軍部組織法廿三條。草擬編制及系統等。但海軍資格與陸軍不同。非常嚴厲。同時因當物色人選。並西南東北各艦隊歸併問題。一時不能解決。致至現在。仍未能組織健全。內容編制則。已確定海部之下。設總務一廳。軍衡軍務政軍學軍械海政等六司。海軍經理一處。總長司長處長均爲少將。另置參事六人。技監一人。亦爲少將。但經理處置副處長一人。上校科長一人。四科共置科員(中少校上尉)廿人。譯電員(上中少尉)十人。司書(准尉)十五人。軍衡司。置銓敍典制郵賞軍法四科(各科置上校科長一人)共置科員(中少校上尉)十七人)司副官(少校)一人書記(上尉)一人司書(准尉)十人。軍事醫務軍港運輸四科。置上校科長一人。共置科員(中少校上尉)十八人。司副官(少校)一人。書記(上尉)一人。司書(准尉)十人。艦政司置修造機務材料電務四科。各科置科長(上校)一人。共置科員(中少尉)廿二人。司副官(少校)一人。書記(上尉)一人。司書(准尉)九人。軍學司置航海輪機製造士兵四科。各科置科長(上校)一人。共置科員(中少校上尉)二十人。司副官(少校)一人。書記(上尉)一人。司書(准尉)九人。軍械司置兵器設備保管檢驗四科。海政司置設計測繪警備海事四科。各科科長科員等之資格數目。均與軍學司同。經理處置上校科長三。中校秘書一。中少校上中少尉科員三十四。副官(上中尉)二。司書(准尉)一。此外更置上中少校秘書八人。上中少校上尉副官十人。上尉技士四人。至部自部長起至司書止。共計三百六十二人。此外不在部內。而直隸於海部之機關。各處。各地造艦所。要港司令部。駐滬艦隊司令部。各地海軍學校。各地海軍練營。及魚雷營。海軍編譯處。海軍航空處。海道測量局。海岸巡防處。海軍醫院(養病所)海軍交通處。海軍執法處(監獄)海軍軍械所(各地彈藥庫及驗藥室)玆更覓得該部已經發表之重要人員名單如下。總務廳長李世甲。軍衡司長楊慶貞。軍械司長林獻炘。海政司長許繼祥。艦政司長唐德炘。少將參事林永謨。吳光宗上校參事朱天森。上校秘書沈覲宸陳培源。中校秘書林鵬南。少校秘書葉養民。統計科上校科長何兆湘。又警備科長楊逾。銓敍科長趙士祺機務科長韓玉衡。修造科長伍景英交際科長孫承泗。軍事科長孟琰超。軍港科長鄭祖怡。士兵科長林煥銘測繪科長劉永誥。其餘未發表之重要人員。則候西南東北兩方保荐。呈請中央任命。通料須俟海軍點驗後。方能發表云。

閻何協商中之西北善後

待熊斌歸來最後解決　何成濬因此暫不離晉

太原訊云。自馮玉祥氏渡河來幷後。關於二集軍善後問題。迄未有解決辦法。西北各將領。先後自陝來晉。分謁閻馮。要皆爲此一事。外間流言因此不免有所附會。至今後結果如何。要歸結於欵項與軍隊駐地問題。閻錫山氏近電邀何成濬氏來幷。而係爲議此事。何抵幷後。與閻已有幾度之磋商。閻迄現在止。尙無何結果。以彼方尙未到開誠相商之地位歟。熊斌之赴陝。即係與二集將領。商量此事。閻何將候熊返幷後。作最後之解決。故何成濬氏之回北平。恐在熊返幷之後也。至山西情形。關於三集編遣事。閻氏認無論爲中央或爲本身計。事在必辦。故進行甚爲認眞。至出洋問題近日太原空氣。已有談不到之勢云

氣象

本日預測　晴
昨日之温度　最高　一八度二　最低　九度三

便宜

寧遼鐘樓南　大綸綢緞莊

▲推行薄利多賣之新商法▼　▲革除虛僞折扣之舊習慣▼

本號最重商道德　出品精良　定價底廉　不欺人　不虛僞　不折扣　不贈品　故減價事求是　迎合社會之心理　自開幕以來　深蒙仕女所贊揚　値玆金風拂拂　正諸君新製服裝之際　因環觀市上紛紛減價　可靠者實不多覩　本號有鑒于斯　新由杭州總廠　運到奇綢異緞　應有盡有　特再繼續大減價三十天(自舊曆八月廿一日起)以酬各界之添需　凡我愛國同胞　盍興乎來

眞實犧牲　歡迎惠顧　幹料之優待　本號自特聘幹軸綢緞廉價部以來　已承　各界踴躍爭購　有口皆碑　茲爲優待　惠顧及促進(薄利多賣之商法)起見　凡購滿十元以上者　均一律奉送　倘不足十元者只收半價(限期減價期內)不另加工　輕腰桿　金字匾　本眞實犧牲　如此便宜　遼寧大綸謹啓

吉海鐵路工程局混合列車暫行時刻　自民國十八年十月一日施行

附改訂時刻表

下行 11次	站名	上行 12次
8.30	黑牛圈	15.35
8.36 / 8.45	吉林總站	15.29 / 15.22
9.12 / 9.23	前口	14.45 / 14.44
9.57 / 10.04	西	14.10 / 14.05
10.41 / 10.42	一拉山	13.27 / 13.26
10.53 / 10.56	双河鎭	13.15 / 13.12
11.25 / 11.26	取柴河	12.43 / 12.42
12.03 / 12.10	烟筒山	12.05 / 11.48
12.50 / 12.52	小城子	11.18 / 11.16
13.30 / 13.31	蓋麥楞	10.38 / 10.37
13.59 / 14.00	磐石	10.09 / 10.01
14.46 / 14.47	屯山靠	9.24 / 9.23
15.03 / 15.0[illegible]	團林子	9.02 / 9.01
15.30	朝陽鎭	8.40

緊要聲明

敬啓者鄙人於九月九日午間在省大西門裏郵局購票不愼將提包被人竊去內有奉天省立第三高中校第一級二十一號畢業文憑一紙奉天市政公所事業課員暨遼瀋道署總務科員委任令各一件遺失爲此聲明作廢　王寶鈞啓

吉海鐵路工程局廣告

爲廣告事現查本路石渣逐段鋪平路基日漸鞏固爲謀旅客便利起見而行車速度自應增加擬自十月一日起改訂行車時刻恐未週知特此廣告

齊克鐵路工程局標購木材廣告

爲廣告事本路擬購松板枕木道岔枕木等多種木材定於九月十八日午後三時在洮南本局大廳當衆開標凡願承辦各商於九月廿八日前到本路材料股領取標單費招標簡章於開標時並須携帶投標押欵現大洋貳百圓中標者該標押欵之一部未中標者於該標解決後如數發還特此佈告

瀋海鐵路公司招標安設客車庫暖汽裝置用具廣告

本路客車庫現擬招標安設暖汽裝置用具備有圖樣及說明書茲定於九月二十日起至廿五日止以五日爲招標期限二十六日開標無論中外商行如有承裝者務於開標前到本公司車務處機務課領取圖樣及說明書並須繳圖費現洋貳元以昭愼重幸勿失此良機是爲盼特此佈告

東北民衆報　招聘支社啓事

本報定於雙十節出版日出兩大張對內則喚醒民衆對外則力抗强權茲擬招聘東北四省各縣支社有志辦報者速來函接洽東北民衆報社址遼寧省城鐘樓南路西灰甫胡同

遼寧商業銀行滙兌存欵廣告

本行經理津申各埠銀洋滙兌額外公道並收存欵分活期定期如存定期一年按月利息一分九個月九厘六個月八厘三個月六厘存活期現大洋按金票月息三厘此項活期存欵隨時可以支用如存金票鈔票哈洋定期活期均有利息隨時核議以上均以五千元起碼如有大宗存欵可以格外從優本行信用素著爲各界所嘉許如蒙惠顧不勝歡迎

遼寧大西門裡商業銀行謹啓

電話　中　六百二十五號　二千四百零八
日　六百二十五號　二千五百四十五號

油坊機器房屋廉價折賣

本公司折賣油坊全部機器計西洋八尺雙心鍋鑪三百馬力車機攪龍碾子沙网油榨餅圈油水磅油箱四十萬油罈四千蠟發電機電滚抽水機鑽床大小鏇刨床子大樑樑子門窗鋪墊鉛鐵瓦缸泥磚瓦石塊球台各式馬車物品繁多不及細載一概廉價出售各地興辦礦務工廠皆可適用欲購者請早來臨勿誤

營口牛家屯小寺油坊舊址　昌記公司啓　電話　七八〇號

橫濱正金銀行 奉天支店

(日本電話代表番號)四九一一番
支配人社宅二三五七番
支配人代理社宅三四〇九番

○總行 日本橫濱
▲分行所在地
東京丸之內、名古屋、大阪、神戶、下關、長崎、青島、濟南、天津、北京、香港、上海、廣東、牛莊、大連、開原、長春、哈爾濱、西貢、新嘉坡、蘭貢、卡魯卡達、孟買、卡拉其、馬尼拉、斯烏拉馬牙、斯馬蘭、巴大必牙、利脫尼、倫敦、里昂、漢堡、鐵列其脫納阿布哆、桑港、囉斯、安賽路斯、紐西牙脫兒、紐器利、歐阿加期羅內兒、

東三省官銀總號廣告

本銀號資本總額奉大洋二千萬元東省重要地點及京津申各地均設有分號通匯機關專辦匯兌押匯抵押放欵貼現放款保證放款以及收受定期活期各種存款并設有倉庫以備堆存押款貨物利息匯水無不公允辦事手續異常敏捷凡蒙惠顧無任歡迎茲將總分號營業要目列載於後

甲 匯兌 本大洋匯兌券免費通匯地點

奉天▲東豐▲通遼▲通化▲興京▲綏中▲柳河▲寬甸▲洮南▲彰武▲新立屯▲新民▲法庫▲興京▲蓋平▲遼源▲公主嶺▲山成鎮▲開原驛▲范家屯▲北鎮▲西安▲海龍▲台安▲鳳城▲錦西▲西豐▲海城▲臨江▲輝南▲岫岩▲遼陽▲黑山▲錦縣▲義縣▲莊河▲八面城▲康平▲安東▲鐵嶺▲營口▲四平街▲郭家店▲桓仁▲昌圖▲遼中▲復縣▲撫順▲吉林▲長春▲延吉▲哈爾濱道裏▲哈爾濱道外▲寧安▲下九台▲黑龍江▲安達站▲綏化▲開通▲雙山▲一面坡▲呼蘭▲開原城內▲雙城▲昌黎縣▲留守營

○上列地點如係匯票概免費至於電匯手續不同匯水電費臨時商定免費匯欵只收公濟平市錢號銅元票如交他行發行之匯兌券每元加匯一元本哈爾濱現大洋券免費通匯地點○奉天▲吉林▲長春▲哈爾濱道裡▲哈爾濱道外▲延吉▲寧安▲黑龍江▲黑河▲下九台▲海拉爾▲安達站▲綏化▲呼蘭▲本哈爾濱現大洋券並得在下列各處匯兌京津申銀洋欵項其匯水行市臨時商定

乙 押滙辦理押滙各地點

奉天▲營口▲開原▲錦縣▲安東▲鐵嶺▲四平街▲海城▲遼陽▲新民▲通遼▲遼源
○公主嶺○范家屯○大連○吉林○長春○哈爾濱道裡道外○黑河○天津○上海○八面城

丙 各種放欵總分號均可商作放欵

奉天○營口○開原驛○公主嶺○四平街○鐵嶺○新民○海城○遼源○遼陽○通遼○錦縣○安東○范家屯○吉林○長春○延吉

丁 各種存欵收受定存各地點

哈爾濱道裡○道外○黑河○黑龍江○海拉爾○安達站

戊 倉庫設有倉庫各地點

○奉天○營口○公主嶺○海城○長春○哈爾濱

油漆塗料製造批發

滿洲油漆股份公司
大連市裾野町
電話長九六〇〇番

●●●人造乳是下奶最有效…效…驗的葯
各埠葯房均有經售

定價
每瓶現大洋壹圓
每打現大洋拾圓

監製發行
永年西藥房

盆咳化痰
補血滋養
固形 淺田飴
經理批發大連市浪花町
日本實藥會社

電機學校

電氣科
(晝夜)豫科一期小卒二期中三修了本科一期中卒無試驗(夜)專修科高等科一期(別有校外教授部爲斯界鼻祖)實驗室(晝夜均用)本校獨特之設備東洋無比專屬實驗室機械完備

機械科
●創立後廿二年一萬八千名卒業每年遞試合格者之過半數本校係者機械科(夜)豫科一期小卒二期中三修了本科一期中卒向無試驗兩科共新學期十月十一日開學

生徒募集(規則贈呈)
東京神田錦町
振替東京一八四一三番

理想的化粧香皂
一經使用
即知眞價!!
使用此香皂奏肌膚細嫩美麗
●用之起泡
●氣味芳香
●經濟減少
●效果偉大
化學的純良品

九重綠香皂

斯毛克牙粉

吸煙人
有此歡喜
黑汚的牙
黃牘的齒
略用三天
就定能使其變化
如同白銀似的

15

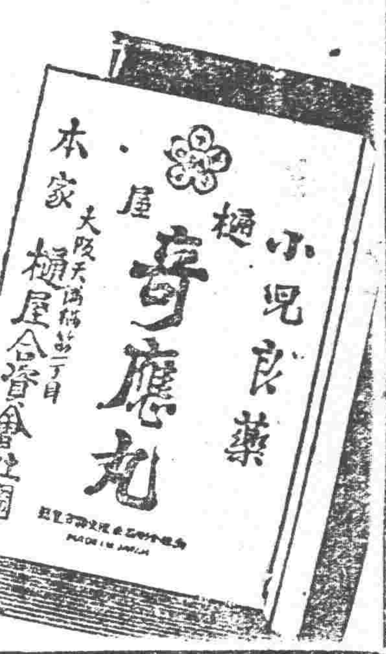

爲小兒健康計
治小兒之諸病
治病弱兒轉弱爲强
爲急患之時救急藥
小粒偉效眞靈妙顯著也

小兒良藥 樋屋奇應丸

貼發、氣積、五疳、解熱、疫痢、痲疹、下痢、痙攣、夜啼、吐乳、便秘、消化不良

藥價

大連浪花町
代理店 實藥會社

仙女戀愛五如意

本號向在西洋各國最高廠家直接定製各種純羊毛粗細絨線久已馳名所出各種牌號毛繩毛線最用最上羊毛製成故品質精美顏色鮮明分量加重每磅均足十六盎司所以行銷中國單股双股專供全國各埠人機織襪織造衫褲暖帽手套圍巾毛襪等品出貨甚比他貨美觀倍受顧客愛護推銷驟進恐其贗偽不別特登全國各報廣告顧客務認明中國政府註冊五如意商標仙女商標兩牌毛線

上海法界興聖街中市榮茂昌毛絨號謹啓

現代美髮佳料

金鶴頭油

彌增黑髮艷麗 植物性

姊妹品 煉香油 金鶴ポマード

金鶴石鹼 金鶴化粧品 都の花石鹼

本舖 野村外吉商店

滿洲唯一之
皮包鞍韉商

大連市伊勢町浪速町南
熊井洋行
電話七七五三番

分店 大連大山通一丁目
支店 旅順市敦賀町

淋病新藥 得利德

特製得利德 乃男女五淋白濁 根本的全快之最新藥也

淋病菌。初入尿道。繁殖猛烈痛苦難堪。湧湧出膿。甚於炎症。眞如括骨削肉之痛苦。患之令人不寒而慄。因此傷神經。極爲衰弱。如同廢人矣。如患此症病。服用得利德稱起得利德獨有科學作用。或强力之殺菌液。減殺體內之淋菌與小便同時排出無餘之故膿及疼痛立止氣分亦非常爽快矣又如三五年。十年亦不愈。或因時候之變換期。及不攝生之際再發誘起彼之可怖睾丸炎。攝護腺炎膀胱炎。子宮內膜炎等之併發症。慢性淋病決不要憂慮惟有服用天與靈藥特製得利德。奏効如神。這个所有藥劑服過不愈終不能不斷念之難症以極短期間可得完善治愈歡呼之聲上。有口接來全快者之喜悅感謝函件。堆積如山。由是觀之。可知特製得利德對於淋病。銳敏神效足資証明爲淋病新藥矣。凡淋病患者迷於彼此失治療時機者決請信仰特製得利德。管保立除病苦。完全能癒。再享人生之快樂也。

藥價 重症用特製得利德三圓。五圓。十圓。輕症用得利德一圓。二圓。

大阪市堂島
發售 高橋盛大堂本店
振替大阪二五〇〇番

各藥房皆有

蘇俄嗾使外蒙騎兵 壓迫呼倫貝爾
西部國境復呈防禦緊張之象

據哈爾濱十八日發電通社電訊云據華側消息東西國境赤軍目下正在從事冬期準備最近蘇俄對華一變爲報復手段嗾使外蒙古壓迫呼倫貝爾外蒙政府現已發動員令遣派騎兵廿個旅出動呼倫貝爾國境海拉爾方面中國軍隊接到是項消息頓呈緊張現正努力偵察

派飛機炮隊 增防綏芬

當局據哈無線電報告十六以來東路綏芬滿洲里扎蘭諾爾等處均極沉寂赤軍未再進攻又據防俄第一軍長王樹常報告十六日派飛機五架赴綏芬前綫並派炮兵一大隊前往綏芬增防云

增發防俄軍餉

東北防司令長官張學良以防俄各軍駐邊境頗爲勞苦遂與各事要人議定自九月份起各該防俄軍軍餉均按十成發放以慰軍心而勵將來云

二期防軍緩發原因 重在聯合熱軍防蒙

軍事會議之初原定只留衛隊團及黃警鑣所部之步兵一旅防守東西兩路其餘一律出發戍邊此項第二期之出發軍更有于中秋節前出發之準備玆昨據可靠消息二期軍又決定緩發原因有三(一)爲軍費關係(二)爲剿擊地方胡匪(三)爲聯合熱軍防守外蒙邊境以上原因雖均係遼寧二期軍緩發所必致實則以聯合熱軍防禦華蒙邊域鞏固內地治安爲其主要云

籌派各王 安慰蒙民

東北邊防司令長官張學良現因邊境軍事緊重台派大軍前往以資抗俄惟恐赤俄野心勃勃暗行勾結內外蒙古乘間舉事以致關係地方治安緊重現爲愼重保安計刻擬派達爾罕王及賓圖王車汗臣王等一同往蒙古各地調查並設法安慰以免生事而保治安云

綏滿電報電話 交通無阻

復旦遼寧社訊今日東西兩方前綫均甚沉寂滿洲里綏芬河無線電及電話均通達無阻邊防第一軍大隊已紛紛釋運到綏滿前線增防

又訊省政府主席翟文選以遼省洮南通遼鎮東安廣瞻檢等縣蒙民甚夥對於戶口迄無表報於十八日飭令各該縣長派員調查境蒙民戶口並造具清冊呈報來省以 查核

電飭丁司令赴台剿匪

邊防公署接到台安縣報告該縣起有股匪擾亂地面已有多日雖有公安隊力爲剿捕無如擊東竄西勢力單薄難以淨除請速援兵協剿以期早日蕩清張司令長官當即電飭駐紮新民打虎山第二旅旅長兪新民北鎮盤山剿匪司令丁喜春赶速督兵赴台安剿除股匪云

運輸一軍用品

王樹常之第一軍部于昨十八日由該部上尉差遣周明遠由新站運去新製鐵鞍五十架又皮毡軍鞋(帶腰)一千双者外尚有零星物品關係王軍長自備分發者云

邊署又開對俄 軍事會議

東北邊防司令長官張學良於十八日午後三時開第三十一次臨時有議召集上校以上之軍官五十餘名開仍係討論應付俄方軍事計劃直議至午後五時許始行散會云

各縣長紛紛報到

民政廳於本月廿日即今日開各縣行政會議前曾通令各縣長先期來省到廳報到聽候會議而各縣長新民撫順等四十餘縣均於十八十九兩日紛紛報到未到者長自安圖安廣撫松通遼數縣云

張學良電王正廷謂 虐待俄僑絕非事實

復旦遼寧社訊司令長官張學良十六日電外交部長王正廷報告我方拘捕俄人正犯共一千一百餘人分別拘禁情形極爲優待俄謂我方種種虐待絕非事實原電如左

南京外交部王部長儒堂兄勛鑒漢密前承電示德使轉達蘇聯節略誣我虐待俄僑等情當經飭查并奉復在案玆據張長官呂督辦綢電稱查我方自搜查俄領館黨案分別執行以後對於東路俄員僑工等待遇仍舊并不歧視備無勾串赤黨形迹及擾亂秩序謀害交通情事罷不負責一體保護態度未稍變更深恐該俄人等不明眞相復經一再聲明布告周知俾免自取紛擾不期該俄人等受政府暗中指使竟於哈埠及東路沿線一帶始而聯合辭職煽惑罷工繼則毀壞橋梁拆卸鐵軌割斷電線炸燬機車灌沖煤礦焚燒房舍凡屬種種破壞工作層見迭出實於地方治安路電交通大有妨碍我方爲貫澈自衛主張消弭隱患計不能暫將辭職罷工及實施破壞之暴徒設法先行拘禁以遏亂源然所捕之人均係分別設所拘禁凡屬去職無破壞事實及資格較高者悉歸待遣所從優安置非煽惑罷工及確有破壞證據者歸入松北看守所又教育方面去職蘇聯職員四百餘人因無煽惑破壞情事一概未予拘禁現在待遣所僅收留八十餘人松北看守所僅收一千一百餘人彼方所稱俄僑被逮者數千人無故被拘者二千餘人實無其事至看守所一切備置即不十分美善亦力求完備予以便利凡有未被拘禁之俄人眷屬來所看視者另設招待處以便接待其患病者并經官廳專派醫士駐所診視迄今無一人死亡所有婦人孺子業分別准予保釋以上情形駐哈德領即中央新聞記者均時往參觀事實昭然有目共視蘇聯政府竟謂該國僑民受中國官廳虐待被拘捕者即被拷打綑縛因不注意衛生死亡無數或將其財產劫取然此等宅無根據之言實爲任意誣衊飾詞聳聽而東路去職人員之薪金凡屬辭職俄人無不立即照數發給從無停付情事并謂被捕入不准向領館通信一節查駐哈德領時往看守所視在所俄人若有西言即可當面談話則比較通信尤爲詳盡并無不准通信之舉又被拘俄人之眷屬迭經通飭加意保護所謂驅出住宅無從生活純屬實無其事又云有不經法庭審判手續而被梟首者亦有失踪者且發現無頭與無枝體之屍首查該俄人等其確有破壞行爲證據確鑿被獲之正犯現均交法庭及護路軍法處分別處理監押迄今并無一人依法執行其他情節較輕之一切人犯更無論交蘇聯政府所云尤屬子虛總之蘇聯此舉實爲我方國華僑受彼種種虐待前提抗議遂至風捕影捏造事實希圖掩飾爲將來卸責之地步哈埠爲交通孔道各國觀瞻所繫事之有無爲有公論等因特電轉達希鑒核宣示爲荷張學良銑印

省府體練各縣長期 預定十月一日舉行

民政廳因改善地方計特行召集五十八縣長開會情形已紀昨刊玆得官塲消息省政府主席翟文選現因各縣會議閉幕後尚須着手辦理訓練縣長事宜特行規定於十月一日實行訓練屆時翟主席各廳廳長均須到塲訓練云

陸軍測量隊出發

東北陸軍測量隊局玆爲勘酌西豐一帶地勢遂令各測量員從速出發是以今十九日第二隊長帶領測量員二十名並攜帶儀器標旗多件乘今早六時瀋海車出發云

各縣指委 漸次普及

據某處消息當局對于黨務指導委員會已定先由一等縣着手按次成立然後再成立區黨部現在成立黨務指委者業有十餘縣殆係先由下層工作之辦法云

閻朝璽返瀋

東北邊防司令長官公署軍事顧問閻朝璽前奉張司令長官之命赴吉與張作相司令計議某項重要軍事玆已竣事該顧問於十八日由吉赴長轉搭南滿車返瀋云

編輯拾遺

委任局長 全省公安管理處長孫旭昌以黑山縣第一八兩區公安分局長考試未能及格撤差特委王樹勛往接一分局長宛景春往接八分局長云

飭查蠶捐 財政廳據查報撫順縣征有保甲蠶捐該縣呈報整理雜捐時並未呈明物于十八日飭令該縣長張克湘查明具報以憑核辦云

改良廟會 天齊娘娘藥王三廟前曾呈請每月各廟分期開放九次以除積俗玆者各該廟執事正聯合籌備市場諸般計畫及興辦慈善諸端一俟批准即實行開幕云

慘不忍睹 月之十八日下午二時餘大西邊門外東北交通委員會後身水坑近處發現一類似私孩竟以小破被包於其間有好事者近前解開始見一孩死於九泉檢查周身發青無疑私生子被勒斃於是附近多往觀看慘不忍睹後經附近住戶用人道關係當將掩埋云

新委副官 東北邊防司令長官張學良現因該部軍務日見紛多各處先後增添人員補助辦公然副官尚不敷於用現查有高鳳岐者係軍官學校畢業特於十八日委充爲該部中校副官遂即到部視事云

籌辦粥廠 世界卍字會瀋陽分會以前昨年二冬季春有設立粥廠以救貧民現因天時漸寒該會鑒於此乃特與慈善人士議論擬於九月下旬實行設立粥廠以維貧民生活云

拍賣抵押 商埠二十九緯路門牌二九號秀記洋車舖執事喬書秀因營不佳虧累欠債甚鉅乃於月之十二日夜潛行棄物而逃翌晨被債主華興勝開悉急向北市塲商分會聲請將舖墊抵押所欠本號之債分會據此立張貼布告封門令各債主自本月十三日起(十六十七十八三日秋節除外)至二十五日止十日內持賬至會報到聽候拍賣舖墊抵押償數云

委任科長 財政廳長張振鷺於十八日發表委任法庫岫岩兩縣財政局課長法庫財局第一課長爲王瑞林第二課長爲張玉珩岫岩財局第一課長爲白景珠第二課長爲王錫郡云

因何投井 大北城門外西甕圈外路北有土井一眼於今(十八日)早七時有附近某家厨役至該井擔水由井中發現女屍一具當急赴該管分所報告該分所立派警蒞塲派人下井將死屍撈出當電報公安局及地方檢察處于下午二時派員到塲檢驗而該死屍身上衣履俱爲襤褸年在三十左右云

菓行匪案之眞相 偵緝員誣指爲匪 徐隊長提出交涉

小東門裡菓品行於十五日由偵緝員楊海山分所長王鴻民等捕獲胡匪于王書一節已誌各報玆聞于王書並非匪人于獲案之後證明爲東北航空大隊副官于華章楊偵緝員竟指爲匪由西關尾蹤至菓品行通知該地分所長王鴻民帶警捕獲證明之後于華章因傷送醫院療治大隊徐隊長聞訊調查眞相向憲警兩方提出交涉云

慰問防俄軍 將士家族

東北邊防司令長官張學良爲鼓勵前方將士起見於秋節日特派衛隊團長劉多荃恃衛副官譚海等分行慰問各將士之家族及餽贈節品如有困難之處以便設法接濟云

班禪來瀋之預期

西藏喇嘛班禪額爾德尼行將來瀋省當局籌設招待處一節早誌本報刻聞當局已接有班禪之電告因在蒙地冗務綦繁一時不克抽身准於國慶前一日抵瀋云

溫執權充任 糧秣廠長

東北陸軍糧秣廠廠長葆康簽請辭職經張司令長官兒准所遺一席關係重要必須材識宏富足以勝充其任者查有東京陸軍大學畢業現充東北軍需研究班教務長兼兵站總處少將參謀第二兵站處長溫執權素有韜略堪以勝任已於十八日發領扎委定於二十日即今日上午九鐘到廠接事仍兼研究班教務長職務云

十二旅調委參謀長

東北邊防司令長官張學良前因邊務緊時曾將駐錦十二旅軍隊全部調往北滿以資補助防俄玆者該旅張參謀長升任他職遺席關係至重現查有王紹清者頗堪勝任現經張延樞旅長請准邊防部將王氏調往接充云

吉黑權運局與 吉敦訂立合同

吉黑權運局近爲銷售鹽斤便利運輸起見特與吉敦鐵路局訂立合同以資運輸經該路局韓局長呈奉東北交通委員會業已核准正式成立云

俄派亂黨潛入遼省

據邊署頃接張景惠行政長官電告謂據探報赤俄現由海路派出兩種探一爲赤俄敢死隊一爲中國青年團陸續由某鐵路潛入遼境希圖破壞建築物及交通擾亂治安爲目的云云遂署於秋節前一日已分行各軍政機關及轉令各縣局嚴行緝捕云

東北文化社 開始檢查報紙

中央執行委員會經第卅三次常會決議凡新聞紙之檢查事宜除經中央認爲有特殊情形之地點及一定時間外一律停止而東北文化社現以特殊關係昨特函致中國各報館云本社關于省垣所出各種報紙每日均須照章檢閱從前所送各報每多遺漏殊覺不妥後此應每日直接派人逕送一份至社云云

六科員即入廳視事

秋節前經財政廳新考取之科員李純霖等六名玆悉委任已由廳發下當於今(十九日)明兩日入廳謝委視事

聯請組設商工分會

商工總會玆據大小東邊門外商號五十四家聯名呈請援照南北市場分會章則組設商工分會事務所藉圖結而謀商工福利等因當即提出於上星期六委員會討論云

胡匪誠無良心 舉動反覆 瀋遼居民感覺不安

城西南鯖魚泡村住戶蕭路新之子名景振日前赴村外買物被匪綁去帶至沈且堡地方藏留次日通函于蕭某索贖票洋金票一萬七千元蕭姓僅有薄田些許無力照納後無信息日昨蕭某出尋其兒行至小靴拉堡子東楊家林子地方忽與匪遇匪徒共有八名謂伊子尚在可減償二千元煙土四拾兩即准贖票乃蕭某將錢物備齊交與匪手匪等竟未交還其子仍留而去至是蕭既傷兒又被騙去錢物可謂從來綁票之所無云

又近遼界馬狼增村住戶陳子元(綽號善人)家頗小康素樂善好施於于日前被大幫胡匪闖入將其孫兒由上學途中綁去匪徒共十二名將該兒送歸謂善人家子不欲綁票詎翌日匪又反復仍向陳家索大洋二千五百元陳家現僅備二百元覆匪一信謂要錢只有二百否則以槍彈與之玆正準備炮手布防將來爲何結局尙難預測匪勢之猖獗似此小民眞無日安枕日也

京遼通車 未能如期開行

京遼開直通列車經京遼雙方接洽原定本月廿日開行現因調集及支配車輛各手續尚未完畢未能如期開車但雙方積極籌備決于最近時期內通行云

官銀號秋季結賬

東三省官銀號總辦魯穆庭以該號按例又屆秋節結賬之期昨特通知各股各分號及各附屬營業等統於本月二十日結賬以資綜合本季營業之狀態藉作將來營業之標準云

紡紗廠籌六週紀念

紡紗廠長孫筆舞以本年十月一日爲本廠六週年紀念應行依例舉行各項游藝以申慶祝故昨十八日飭知全廠工徒工匠自即日起一律抽暇預備演習高蹺獅子秧歌汗船新劇等項云

鮑局長撤職調省 有與營口局長對調說

安東學警衝突案負責者安東公安局局長鮑竹蓀行將撤職已誌昨報玆聞公安管理處長孫旭昌稟承省府意旨將鮑局長于十八日明令撤職調省聽候查辦局長職務暫由該縣縣長代理據另一消息謂鮑局長調省係與營口局長李高銘對調以息風潮姑併誌之又訊公安管理處長孫旭昌自派任後對於全省警政擬加整飭除派員分赴各縣調查外玆特將安東公安局鮑竹蓀營口公安局李家鼎互相對調以昭愼重云

北鐵管理局 已分別結束

北寧鐵路管理局因統一之故現正赶辦結束自月之十四日起局內人員多加班清理所有公文員司大致劃分二部一部劃歸鐵路局內一部劃歸駐遼辦公處內除各處課員司正由高紀毅局長選擇留遣外其主要之公文迄至昨日已有三分之二運至津埠而辦公處應留者不過關係瀋陽站聯運之一部云

穆春由晉返遼覆命

張司令長官前派高等顧問穆春偕夢若二人前赴山西北平謁見閻錫山商震徐永昌諸要人磋商東北西北聯防派兵對俄問題玆已竣事於十八日返遼向當局詳報一切云

新任防俄軍團部 督戰司令北上就職

新任防俄軍團部督戰司令趙鎮藩委後遂於月之十八日帶領隨員乘北寧晚車去通遼轉道洮昂路去滿洲里就職云

東北四鐵路 實行貨物聯運

北寧洮昂四洮齊克四鐵路現經協定于九月廿日實行四路貨物聯運已由北寧路局于十八日公告此次實行聯運後商客可獲四項利便(一)直運指卸車站中途不再裝卸納費(二)鐵路經關翻稅捐局征稅均用交運時委對記載代辦不須商客自理(三)貨物到指卸車站二十四小時以內鐵路對負責保管(四)四路任何車站均能起運指卸云

修理東北二營舍

日前張司令長官赴東北二大營視察以營舍多有坍塌遂親令修理以備冬季需用是以該二營舍現正先工購料動工修補云

公局會議防疫

省會公安局長白銘鎮現因北寧鐵路及其他處發現時疫傳染甚速因之死之者不少若不設法遏止恐不免流傳到遼特於十八日召集各科科員各分局長隊長督察員等均行到局舉行開時疫大會議討論預防辦法計有數端藉重生命開經衆議決後已通飭各分局長及分所長一體遵照辦理云

張司令巡視完畢 電稟司令長官

洮索警備司令張海鵬前請准巡視洮索防務業已半月現張司令長官接該司令來電報告謂已視察完畢於刪日(十五)返署照常視事云

將建遼法鐵路

東北交通委員會爲謀交通便利起見特行計畫添修由遼寧至法庫縣一段鐵道計有一百四拾餘里購買車輛及墊置軌道需用欵甚鉅由遼省籌辦一俟有着約於拾月中即可動工建築云

謝蔭昌有任顧問消息

前遼寧教育廳長謝蔭昌對于新舊教育經驗甚深于東省教育之沿革尤多著述玆聞省政府有聘予有顧問之議專求供獻教育途徑某要人現正徵求謝氏意見云

財廳申明土貨 產銷並征辦法

財政廳查土貨凡在產地出售均應產銷併征前經通令有案乃各稅局近來仍多未能澈底了解特爲申明于十八日飭各稅局遵照略謂凡百土貨無不可產銷併征而其中所以區分者祇視該項貨物出產地方曾否經過買賣行爲例如棉花山繭絲材木植皆係土貨經種棉養蠶採約伐木各戶由出產地方自向省會外埠運銷者即于起運時征出產稅一道不征銷塲稅以其尙未交易也如各該業戶不自向外運銷只就當地出售其物權已經移轉即應照章征收產銷兩稅云

新規定已嫁女子 追溯繼承財產權

省政府奉國府頒發已嫁女子追溯繼承財產權施行辦法即日轉令各屬遵照該項追溯財產繼承權之規定辦經判決因已嫁而不認其有繼承財產者該女子仍得享有之其已經分析得向分析人請求重分云

冠蓋往來

…北寧站…

▲羅文幹(長官公署顧問)十九日早去北平

▲劉振翻(長官公署參議)十九日早去天津

▲林保元(檢閱駐軍司令部軍械處長)十九日早去山海關

▲許蘭洲(長官公署顧問)十八日由北平回遼

▲朱慶瀾(長官公署顧問)十八日由錦州來遼

▲白崇河(博王旗駐昌圖地局局長)十八日早去天津

▲潘仲文(東北交通委員會秘書)十九日早由北平來遼

▲王以哲(陸軍第一旅旅長)十九日早由通遼來遼

▲趙芳宸(省教育廳視學)十九日早由打虎山來遼

…瀋海站…

▲吳光仁(炮兵軍官教導隊長)十九日早由朝陽來瀋

▲孟達善(西安縣財政局長)十九日早去西安

▲王伯平(瀋陽公安局司法主任)十九日早去撫順

行市 十九日

中外金融市

倫敦銀塊	二三片	二分一
紐約銀塊	五〇仙	八分三
美國棉花		十錢(跌)
上海東滙 賣	八六兩	二分一
上海東滙 買	八六兩	八分三
上海美滙 賣	五五弗	四分一
上海美滙 買	五五弗	八分三
上海英滙 賣	二先三片	四分一
上海英滙 買	二先三片一六分五	
日美滙	……	
上海標金 午前開行	四二一兩四〇	
又下市	四一九兩四	
午後開行	四一九兩五	
大連滙申	七三兩四五	
大連滙煙台	七〇兩三三五	
營口滙上海	一三三兩七	
爐銀對奉票現行	三三四〇元〇〇	
金票對爐銀現行	二兩七九〇	
鈔票對爐銀現行	二兩二五五	

奉天取引所

●金票對奉票(九月二十八日卯)

	午前	午後
開行	六八七〇、〇〇	六八九〇、〇〇
下市	六八八五、〇〇	六九三五、〇〇
大價	六九二〇、〇〇	六九八〇、〇〇
小價	六八五五、〇〇	六八九〇、〇〇
公數	一二四萬	一二〇萬
現行	六九七〇、〇〇	……

大連取引所

●鈔票對金票

	午前	午後
近卯開	八三、七〇	八四、〇〇
又下市	八三、二〇	……
遠卯開	……	……
又下市	……	……
公數	七四五[illegible]	……
現行	八四、二〇	八三、五〇

●大豆(鈔票、百斤公市)

	午前(開行)	午後(開行)
現帶袋	七、三四	七、二六
不帶袋	……	……
九月底	……	七、三〇
十月底	七、二九	七、〇〇
十一月底	六、九五	六、九四
十二月底	六、八八	六、九三
一月底	六、八八	六、八〇

●豆餅(鈔票、一板公市)

	午前(開行)	午後(開行)
現行	二、三六〇	……
十月半	二、三〇〇	……
十一月半	二、二七〇	二、二八五
十二月半	二、三一〇	二、二六二
一月半	二、二二五	二、二六〇
二月半	二、二二五	二、二六〇

●豆油(鈔票、一箱公市)

	午前(開行)	午後(開行)
現行	三、一四	……
十月半	二〇、六〇	二、一〇
二月半	二〇、四〇	……

●高粱(鈔票、百斤公市)

	午前(開行)	午後(開行)
九月底	四、七九	……
十月底	四、五〇	四、一三
十一月底	四、一五	四、二二
十二月底	四、一二	四、一五
一月底	四、一八	四、一三

開原取引所

●金票對奉票

	午前	午後
近卯開	六八八〇、〇〇	六九八〇、〇〇
又下市	六八七〇、〇〇	……
遠卯開	六八三〇、〇〇	六九四〇、〇〇
又下市	六八三〇、〇〇	……
公數	六七萬二千	……
現行	六九三〇、〇〇	七〇二〇、〇〇

●鈔票對奉票

	午前	午後
近卯開	……	……
又下市	……	……
遠卯開	……	……
又下市	……	……
公數	……	……
現行	……	……

	午前(開行)	午後(開行)
十一月半	一〇六、〇〇	一〇四、五〇
十二月半	一〇八、〇〇	一〇七、〇〇

●高粱(同上)

	午前(開行)	午後(開行)
十二月半	……	……
一月半	七〇、五〇	七〇、〇〇

公主嶺取引所

●大豆(奉票、一斗公市)

	午前(開行)	午後(開行)
十二月半	一三五、〇〇	一三五、五〇
一月半	……	……
二月半	……	……

●高粱(同上)

	午前(開行)	午後(開行)
九月半	……	……
十月半	八三、〇〇	……
十一月半	……	……

長春取引所

●大豆(鈔票、壹石公市)

	午前(開行)	午後(開行)
十一月半	……	……
十二月半	一、八九〇	……
一月半	一、八九〇	……

●高糧(同上)

	午前(開行)	午後(開行)
十月半	……	……
十一月半	……	……
十二月半	……	……

●金票對官帖 三三八、六

哈爾濱交易所

●大豆(哈大洋、壹石特公市)

	午前(開行)	午後(開行)
十月半	一、九三五	一、九五五
十一月半	一、八六〇	一、八八五
十二月半	……	……

●小麥(同上)

	午前(開行)	午後(開行)
十月半	三、一六〇	三、二二五
十一月半	三、一六〇	三、一二六
十二月半	……	……

●哈大洋對金票 …… 三八、三五

大阪期綿綫行(金票、壹梱公市)

	午前(開行)	午後(開行)
九月底	三三五、八〇	三三四、七〇
十月底	三三八、六〇	三三七、二〇
十一月底	三三一、四〇	三三〇、一〇
十二月底	三二八、二〇	三二七、〇〇
一月底	三二七、六〇	三二六、〇〇
二月底	三二五、九〇	三二五、〇〇
三月底	三二六、〇〇	三二四、九〇

大阪綿布綫現行(金票、壹疋公市)

龍〇(布)	七、三五
軍人(布)	八、三五
顏細( )	五、七〇
白羊大尺布	三、五〇
鷄鳥(綫)	八、〇五
(三百斤公市) 扇面(十六支)	二二八、〇
福助(二十支)	二四一、〇

瀋陽行市(現洋公市)

大豆	二、〇〇	稻子	一、八〇
豆餅	二、二〇	大麥	一、三〇
豆油小洋	二三〇、〇	小麥	二、二〇
白小豆	二、〇〇	高粱	一、七〇
紅小豆	二、〇〇	包米	一、二〇
花小豆	二、〇〇	精米	[illegible]
吉豆	三、五〇	元米	[illegible]
合豆	一、八〇	小米	[illegible]
青豆	二、五〇	江米	[illegible]
麻豆	一、七〇	勝米	[illegible]
豌豆	一、八〇	稻米	[illegible]
糯子	二、四〇	陳米	[illegible]
谷子	一、三〇	林米	[illegible]
麩子	〇、八〇	之麥	[illegible]

瀋陽金銀行

小銀元每元換小洋票	五四、二〇
現大洋每元換小洋票	六三、〇〇
天津中交票換小洋	六〇、〇〇
哈爾濱現洋票換小洋	四一、七〇
金票每元換小洋票	七〇、二〇
小洋元票之公市	五八、七〇

127

慧星與流星異同（上）

（俞新）

民衆科學不發達，常把慧星和流星視爲災異？「天上少顆星，地下少個人。」這是鄉下人見到流星時的一句慣話。因爲他們知道諸葛亮觀察星象知道龐統歸位的故事。見到慧星。就是天下對亂的預兆。所以他們說洪楊之亂。是由於咸豐十一年（一八六一年）慧星的出現。而宣統二年。（一九一零年）慧星的出現又起了辛亥革命。這些以偶然發生的事實來附會天體星象運行所造成的種種迷信。在今日科學昌明世界只恐怕有我們中國人！

在說慧星和流星之前。先得明白星氣是什麼？星氣是雲霧般的一種氣體。永遠在天空中滾旋着。有時二個星氣碰着旋成一起。也有將一個星氣分成爲兩個。或數個的。太陽最初是一個大星氣。太陽系的各行星都是從那個大星氣裡分出來的小星氣。再從各小星氣濺出更小的星氣。如同地球的月亮。彗星流星也都是從星氣變成的。有的是從太陽裡濺出來的星氣。有的是從各行星裡濺出來的星氣。也有從別的星氣分漏出來的。當飛沫脫了星氣。險若飛濺勢力强弱的不同。就有大小濃淡之分。大而淡的變成彗星。濃而小的千千萬萬散布着簇擁着的就成流星。

極淡的星氣。旋轉了數千萬年還是稀淡的星氣。所以最大的彗星有一百五十萬里直徑。拖着六百兆里的長尾的也是常事。天文家說笑話把他的尾巴結實起來。纍子還可駝着跑呢。可見他質料的程淡了。所以一八一九年。一八六一年彗星的尾巴兩次掃過地球。天空只發出暗紅光彩。一九一零年四月他的尾巴掃過時。竟連紅光也不曾顯出過——只有紐約城的空氣倒增加養氣萬分之七十五。

有的彗星近日時。已入太陽光餤內——在太陽光餤內任何物質都被燒毀——他却毫不要緊。這是因爲（一）他頭上質料本是榮光般的光餤。（二）他的質料非常稀淡彷彿像沒有東西似的。彗星頭上最光亮的都分稱日核。是大隊的鐵石這一類的東西組成的。有時廣袤幾千里。這大隊的質體受太陽和別的行星的攝引力使他環繞着太陽行着橢圓的梭子圈。每從天空的遠處再由地進太陽系而來——這時還不得稱他做彗星。因他還沒有尾巴——近着太陽。時速度也增加。體中就有輕微的氣質放出。這是因爲太陽吸着他。他就發出拒力來和太陽相抵抗。如地球和月亮相吸。吸得地球生潮。那淡物和太陽相吸。自然生出氣潮。漸漸地由熱氣發生電氣電氣。赶散質料的力量比太陽吸力大兩倍。一面太陽不能把淡物吸進去。一面電氣却把淡物的質料背着太陽而放火似的赶將出來。當他過了太陽近邊電氣力量減去。還是普通行星一般。一八九三年看的最清楚的就在南非洲。電氣滿是射成很好的長尾。一八五八年有個大彗星。尾長一百四十兆里。如側飛蝴蝶。兩條直尾和蝶鬚似的。

閻錫山著書將成「勞資合一的理論與實施」

北平函云。閻錫山著勞資合一的理論與實施一書。分汎言理論實施結論四。章洋洋十六萬言。脫胎於民生主義。實行勞資合作。歸結于社會大同。即將出版。并組勞資合作研究會。專事研究。期在實施。（◎……閻錫山氏）

意大利米蘭市……規定五條可謂復古 取締奇裝

米蘭函云。窄樣羅衣。裁袖着袒。長形絲襪。不袴似跣。此殆時派坤服之極致。而各國風尚所盡同者。然執政者。竟有目爲肉麻。而嚴禁之者。乃意大利之米蘭市也。該市近規定女子服裝章程。公布如次。

一、上衣嚴禁貼身及用透明衣料者

一、上衣之袖須長過肘

一、小女下擺須長及膝

一、成年女子下擺須常及脛

一、襪不論長短均禁用肉色及透明材料者

彭飛開博士現已能更換眼睛 十英尺內仍可見物

紐約函云、美國紐約鼻眼專科醫院近來一病人。因角膜受傷。已成瞎子。經彭飛開博士施行手術。將不透明之角膜割去。另以完好者補入。結果仍能看物。惟在十英尺以內而已。而魚類之眼睛經試驗之結果。亦可完全易換云。

暹羅奇俗小誌

明材料者

暹羅人民。信仰佛敎。較諸中國印度尤甚。無論何人。均經一度之披剃。或三年還俗。或數月即還俗。雖尊至國王。亦皆皈依佛法。三年而不還俗者。則須終身事佛。服裝則爲長且寬之黃袍。經日科頭跣足。鮮有冠履者。雖出外亦如是。全國人民每日必陳白飯生果鷄鴨等食物於門外。俟僧來取。謂可卜一年之休咎。而僧則從不言謝。取之逕去。在施主則須令十致敬。否則其家將有不利迷信之甚。殆爲全球冠。暹俗信佛。故於佛寺事之維持。是以各處佛寺。無不輝煌典麗。煥然常新。若有人毀壞佛寺者。除令重修外。更須禮佛十日。所謂禮佛者。每日晨光熹微中。向佛禮拜。至日落爲止。中間又不准食物。故國人引爲奇恥大辱也。全國佛寺。以三寶佛寺及睡佛寺爲最。三佛高十丈。手指之長。與人等。全身金色。燦爛奪目。睡佛則長十條丈。每至浴佛節。全國信士。前參拜者。逾數十萬人。國王亦必到寺禮佛。香烟繚繞。令人欲嘔。男子服色。無甚大異。女子上等者上身除披乳幔外。更著劣質輕綢。下身圍以幔、裸膝外露。足登拖鞋。下等婦女。祇自胸佈略掩乳房。及股間。此外皆裸體云。該國男女。以土地關係。發育甚早。十三四歲結褵者。比比皆是。有不經父母之命。媒妁之言。即可結婚年合年離。不以爲異。更異者。兄弟姊妹。均能成婚。是仍未能野蠻風俗也。

四川新近發現 天然酒

成都函云。四川中多鹽井。厥水味鹹。可藉以煮鹽。鹽爲日用必需之品。一非所得。立能致富。人多視爲恆產焉。不圖新近復有酒井之發見。水色黃而味厚。與醇醪無二。飲之亦不覺自醉。旋經科學家化驗云。係硫 二物混合而成。飲且無毒。兼治風濕之疾。無其厥醉性烈。和水一分之一。可以代酒。現已紛紛銷售市上。名曰天然酒。每瓶約斤許。計值銀二毛云。

最新發明之歐美圖書編排分類法（續）

以簡馭繁讀書工作已較尋覓部首之法爲簡速又一法爲「分類」此法盛行於英美閱書者可以自按門類檢尋。無論公家私人。均覺十分重要。是則頗有類乎中國「目錄」之學非學識淵博之高級官吏不能勝任。有時某一書之歸入何門類費半日間之審慮。如此辦法。爲歸類之一事。必須特麋厚俸。延聘高才。用力多而成功甚少。未免耗費太鉅。最近美國華府國會圖書館館長寶慰君發明「[illegible]十進編排法」不獨書本歸類之道、一經解釋、婦孺咸知。即其他報章文件圖片照片留聲機片。亦可循是歸類。用諸百貨大店。尤屬相宜。此法乃以最左一位號碼。替代總門類之十大綱、先其下每門分十目。再下每門仍分十目。其號碼不向左方遞增。而由漸附加于基本數之右。如是遞推（則科學之門類。細者之中。尚有其更細者。遞演而進。可無窮盡也。茲將總門類之十個基本數碼。列舉如下。

一普通著作及圖書學。（一）哲學（二）宗教及神學。（三）社會學。（四）語言學。（五）自然科學。如物理化學等科。（六）應用科學（如電學）。（七）美術遊戲及運動術。（八）文學（九）歷史及地理。

現在如遇一種新著。乃論無線電之機械工業者。北歸類法。應標列六個數碼。第一數碼爲（六）因電學乃應用科學也。第二數碼爲（二）。因電學中之工程。乃列第三目。其號碼爲（二）也。第三數碼爲（一）。因工程中之機。器列第二目號碼爲（一）。此外尚有起重電學等名色也。第四數碼爲（三）。因機械門下之分目。機械之工業乃屬第四目。號碼爲（三）也。第五號碼（九）。因電氣機械工業之用途。又分十目。而最後一目爲發送消息。故其號碼爲（九）。第六號碼爲（九）。則因無線電在電氣機械交通工業中屬第七目。綜合讀之。當作［六二一三九六］。不可讀作六十二萬一千三百九十六。

北京泊溜圖書館學國際學院。再就美國寶慧之分類法。加以修補。其修補法。乃於上述數碼一行之後。再加括弧。如括弧中第一數碼爲『零』則書之形式也。第一數碼之前加兩畫如『等』號（＝）者。則此書所用之文字也。故無線電讀本當作（〇七）。法文無線電雜誌。則當作一〇五云。

三千年前美洲即有人類（非）

美國加利福尼有人類學者數人。在匈博爾脫的石窟中發見上古時印第安人遺物。如骨盤及其他物件。因窟中空氣乾燥。所以還不曾損壞。據說從盤的編製者。乃三〇〇〇年前的人民。因此知道尼伐大早已有人類住着。窟又中有蝙蝠的遺失。也斷定是彼時的遺物。

銀幕上美男子 羅格士高談 女子部分的美

（友川）

羅格士是現代影界中的美男子。下面是他的美女談。以美男子而談美女。是值得我們注意的。羅格士說『要讓我去指定出一位女子。是最漂亮的。這個我自信我沒有那種眼力。不過我可以指出來某一女子最美麗的部分來。依我個人的眼光。我要承認瑪麗勃林她的頭髮最美麗的。瑪麗璧克福的眼睛也要說是美絕一時。我曾同她合演過「我的情人」我承認這一片是我初試嘗好的成績。當瑪麗用眼注視我的時候。我只覺有一種艷麗的光極神妙的光照入我的眼底。而使我心魂飄蕩。幾乎不敢正眼看她。克拉寶有一隻最美麗的鼻子。這是我與她同演『寶』的時候才覺出來。不過這種美妙。不是用言語可以描寫出來的。瑪琳蘿克孫有一極美麗的口面那兩排白澤的牙齒。與之相配。尤令人神醉。這裏還有一人。是經我二十四分的審察。才覺出來的。就是珂來的一付笑靨。這個很是特別。有一次我同她一同吃酒。她偶爾間被酒所嗆。一時不覺的咳嗽了四次。完了對我笑。而我亦無形中感覺着這一笑的神妙。而不覺而神馳了。這五位女郎。同我都是相好的朋友。而其中尤以珂來爲甚我慢慢的感覺出她也具有勃林卷曲的頭髮。瑪麗神妙的眼光。克拉端圓的鼻子。瑪琳艷麗的小口。無形中似乎情根暗種了。然而實在說一句話。我之愛慕她。亦非始于今朝。當我六七歲的時候。我母親同我去看『黑奴籲天錄』我深覺得那位童角。長得太漂亮了。至今而念念不忘。未料現在珂萊女士。便是從前舞台上的那位愛娃呀』

羅格士從前主張不婚。他說他的家庭負担很重。他要保持他浪漫的生活。不使因爲一個女子。而致精神身體受約束。但是情網正張開着等他墮入。恐怕不久要改變宗旨了。

魯迅與北新書局稿費糾葛記

上海函云。新文學家魯迅先生。所作「仰束碩殺」一類文章。均歸北新書局發行。但歷年以來。新書店風起雲湧。北新亦交易平常。贏餘無幾。對於魯先生稿費。積欠至數千元。魯屢催取。迄無確實辦法。乃擬請律師起訴、現經教育局陳德徵局長居間調停。言定由北新逐漸歸還債務。並聲明以後北新即有閉歇或召盤情事。對於魯先生債務。仍得照舊履行。條件既定。不久即將簽訂合同也。

白雲鵬南京高歌記

南京函云。大鼓界中。飲盛名者。如劉寶全白雲鵬張小軒等其藝術俱已臻爐火純青之候。而以白藝爲最。蓋寶全雖爲鼓聖。而大爲金刀之唱。自南人聽歌程度言之。終弗若箭勁纖柔之更足令人迴腸盪氣也。此次首爲大世界游戲場。延白來奏藝同來者。尚有一老倭瓜。以大世界主者。支配時間不得其法。聽者寥寥。同班之鍾三姑娘。復恃其姚冶之姿。迴波擲笑。弋取彩聲。白等未免相形見絀。支持二十餘日。卒至解約。白等原擬離京他去。奎光閣鼓場掌櫃山樂且乃留其在奎光奏藝十日。觀評座與否而定。十日後之去留。於六日開始上座極盛。八時即座無隙地。第一日白唱哭長城。老倭瓜唱張生跳粉牆。第二日白唱探晴雯。倭唱燈下勸夫。白於音之吐茹極儘韻味。又頗能體會原詞之美。如江城漁火。古道斜陽之句。自其口中唱出。字字如有光芒。藝力至此。信非易易。惜除白外。無其他可聽者。老倭瓜久聽亦覺其倫荒可厭矣。

飲料顏色絕對無毒 美國農部已加考驗

紐約函云。據美國農業部宣稱。所有各種飲料中之人工的顏色。及香味。絕對的無害於衛生。統計每年全國消耗一千億餘瓶飲料。廿五萬噸糖。五百萬磅人工顏料。及一百萬加倫香料。用於製造此等飲料云。

服 百齡機

使人容易肚飢

容易肚飢。即是健康之特證。凡年富力强之人。食物入胃。容易消化。食後片時。即覺飢餓。而年紀高大者。或神經衰弱者。或脾胃薄弱者。腸胃機能遲鈍。食後難得飢餓。食慾隨之減少。體質因是日益羸疲。欲謀補救。祇須三餐後服百齡機一三片。連服數日。便覺消化迅速。容易飢餓。食量陡增。滋養豐富。體質日就康常而肥壯。

價目　小瓶一元每打十元　大瓶二元每打廿元

東三省總發行所瀋陽大西邊門外　九福公司　各埠大藥房均有出售

完全國貨　生丹　得之則生

……愛身體服生丹……愛國家服生丹……

有起死回生之效力　家居必備旅行必携

△職務時口含生丹　頭目清爽
△晨起時口含生丹　精神百倍
△臨睡時口含生丹　口中不臭
△飲酒時口含生丹　可以不醉
△出外時口含生丹　可免穢氣
△吃食後口含生丹　可助消化
△舟車中口含生丹　不致頭暈
△社交時口含生丹　口中清香

◆抵制劣貨提倡國貨可以救國
◆常服生丹預防百病可以强身

生丹小盒五分　中盒一角　大盒二角

例如批銷萬包　加贈千包　批銷十萬包　加贈一萬包

愛國商店　不論多少　首次批銷　加一贈送

東三省總發行所瀋陽大西邊門外　九福分公司　各埠大藥房均有出售

嵩田醫院花柳專門

本院對於花柳一科專門研究素有心得無論如何危險之症或屢經醫治而不見功效者一經本院新法根本治療毫無痛苦收效迅速而因新張開幕恐未週知施治三個月普通醫藥各費一槪分文不取如用貴重藥品及注射藥針等酌收其本本院以普救同胞濟世活人爲宗旨非金錢目的者可比患者速來醫治機會不可錯過也

嵩田醫院院長謹啓

遼寧小西關上大街頭路南茂林賓館對門

最新發明婦女靈藥　女界福

「女界福」主治婦女百病百發百中萬應萬靈常服此藥補氣補血强筋建骨美容補腦長生不老誠乃當今婦女藥中最新神效之靈藥也

女界福　主治說明

專治婦女　月經不調　腰腿疼痛
子宮寒冷　久不受孕　白帶赤帶
胎前產後　崩漏不止　常患小產
胎動不安　虛弱勞症　面黃肌瘦
一切諸症　藥到病除　百發百中
萬應萬靈　人人適宜　有病皆治
創銷以來　救人無數　天下馳名

「女界福」詳細主治說明函索即寄

各埠有一名大藥房各大商號皆有代售

招募外埠代理店函商即覆

小心假藥　近來無恥奸商倣造相似之假藥頗多一旦誤服假藥非特不能治病退而自殺自身萬望注意是幸

「女界福四季適宜不寒不燥之靈藥」　家庭必備之良藥婦女必用之靈藥

一、常服「女界福」的婦人生兒無數　一、常服「女界福」的婦人生兒肥胖
一、常服「女界福」的婦女生兒靈敏　一、常服「女界福」的婦女美容補腦
一、常服「女界福」的婦女長生不老　一、常服「女界福」的婦女返老還童
一、常服「女界福」的婦女百病不生　一、常服「女界福」的婦女轉弱爲强
一、常服「女界福」的婦女子孫滿堂　一、常服「女界福」的婦女一生富貴

女界福總發行處大連平和街四八　德記全棧大藥房　振替大連四四七六番　電話二二二八五番

奉天總代理城內鐘樓南三層大樓　大成大藥房　中國電話二五二二七番

口中殺菌衛生香錠

註冊商標

セイカイ 清快

殺菌第一

清快配以最優殺菌藥由口中感染病之傳染病菌遂然滅死作用驚奇故請不絕數粒含於口中

薬味第一

清快到處芳香佳味起快感更無疲勞倦怠元氣旺盛決無受他人之惡氣等慮故請不絕數粒含於口中

保健第一

清快不但預防危險惡病且助胃消化繁殿之機能有偉大作用於爲保健不可不含數粒於口中

右以上時請飲用之

飲酒前後 過食過飲
演劇活動 心身疲勞
喫烟前後 口熱口臭
效力非常 氣味爽快

●各地到處藥店皆售

清快乃救世之靈藥
清快若不絕於口中
如何惡病不敢侵犯
身邊故注重衛生者
不可不愛用清快也

大阪堂島 清快本舖 高橋盛大堂
總經理 大連賣藥會社

定價

袋入(百二十粒入) 金拾錢
小盒入(二百八十粒入) 金廿錢
德用(九百粒入) 金五十錢
德用小瓶(二千五百粒入) 金一圓
徽章型容器(壹千粒入) 金三十錢
印籠型容器 金五十錢 (四百五十粒六百粒二種)

(新趣容器請利用之)

男女五淋白濁一盒斷根

利比兒

特製利比兒之效能 治淋藥中獨爲巍然 鶴立鷄群之理由

不但精選強力殺菌性藥劑且尤施以特殊之技術依科學之力調配合理的與一般治淋藥迥然不同故由腸粘膜之吸收作用極行迅速服藥後之效果最爲銳敏顯著也

本劑之優頁點

一、服藥翌朝尿色即變藍色排放強烈利比兒之臭氣
一、尿道之蠕蠕無數淋毒菌因爲基於此化學的變化藥劑悉爲殺滅遂與尿同排出矣故膿痛猶如夢以去也
一、凡由異國人種而罹之病毒尤帶猛毒性極爲頑固是以普通治淋劑可効毫無然特製利比兒對此猛毒性淋菌亦易達其目的可完成病菌之絕滅効驗故得內外人等信用篤厚即爲此也
一、無胃腸障害及副作用非特神効迅速且無他害之慮也

以効力本位擴賣中外馳名販路廣汎已有幾百萬人之患者因此復享人生之幸福矣
特請患者立試五日分必見滿足結果管保喜悅

警告

欲買之際特請指定特製利比兒爲要則僞劣治淋劑雖巧言勸誘決不受其所欺矣如品罄之時請向特約店或本舖直接購買可也

經售處

奉天浪速通 井上誠昌堂
仝 小西關 廣濟堂藥房
大連浪速通 日本賣藥會社
哈爾濱傅家甸 長壽堂藥房
仝 石頭道街 原田大藥房

藥價

慢性用特製利比兒 五日分 金貳圓 七日半分 金參圓 十三日分 金五圓 廿七日分 金拾圓
輕淋用利比兒 五日分 金壹圓 十日分 金貳圓

發售本舖 大阪市東區南久太郎町堺筋
竹村製劑所

萬國牌載重

注意 鐵筋、油毡、門鎖、衛生用具 大批現貨出售

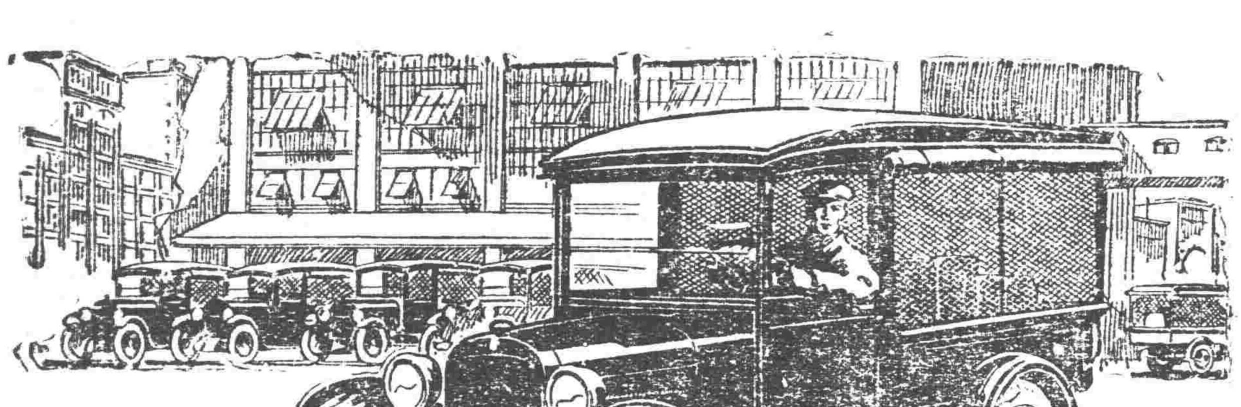

注意 敝公司收買五金礦產凡在東省一帶備有照礦及金銀銅鉛等礦權無力開採者可至敝公司接洽
電話 一五六一 二一二五號

賣紅磚

多小窰近工業區 大批現貨 到馬路灣總公司接洽
多小公司啓
電話 一五六二 二一五二 一八六三

霍乱預防服仁丹

寰球無二 常備神藥 起死回生 仁丹 日本大阪 良藥本舖 森下博大藥房

●論由仁丹實現胃腸內無病菌之狀態

夫強健之人胃中本無黴菌之存在誠以含有適量之胃液乃天賦之消毒液也然而胃亦有時受病爲之弛緩殺菌能力遂低下矣
仁丹一藥斷非單純消化劑實與胃腸之本質以活力壯盛機能立使弛緩復張促適量胃液之分泌故對於劇疫豫防消化增進食慾加多抵抗力同時奏効目前劇疫流行之際無論何人由于朝夕愛用仁丹容易得實現胃腸內之無菌狀態是特所以切冀現時服用無怠也

格言 大膽之鼠巢于猫耳 (古諺)

仁丹 [illegible]法
●小包五分 ●特別包五角
●中包一角 ●特大包七角

▲吉　林▼

歡迎馮大義勇軍

前誌遼寧馮庸大學義勇軍過吉一節係另一部分軍隊馮大義勇軍四百餘名計一營之衆於十七早由瀋陽乘瀋海車即夕開到朝陽鎮在朝停留一宵十八日黎明乘吉海車於當日下午四時到吉預定在北山下黑牛圈站下車嗣因即時換乘吉長車改由八百壠總站直向與吉長路吉林站銜接處開行張輔帥特派宋副官長帶從副官四員在站招待省垣中等以上學校學生成結隊持旗到站歡迎義勇軍披挂全武裝下車後整隊入站向迎者行敬禮並由隊長代表答謝即登乘吉長加快之軍用車於九時五十五分開赴長春即晚十一時轉向東路開行暫駐哈爾濱聽候王樹常軍長調用▲

穆團長重傷確息

軍界確息吉林陸軍訓練處直屬之砲兵第十團團長穆純昌及處內充軍之石科長於月之七日晚八時在綏芬迤西疙瘩大地方被敵方俄軍炸傷甚重同時炸燬機關車及一等車二等車飯車四輛同時敵方用砲火來攻並炸壞給養車六輛云▲

增設警政廳預聞

省府委員兼民政廳長章啓槐兼公安管理處長王之佑因革新全省警察行政茲向省府提議於省府下增設警政廳當經省委議決呈交東北政務委員會核准開辦警政廳成立後全省公安管理處即撤銷云▲

輔帥與齊王聯姻

張輔帥女公子近經東內蒙古哲里木盟駐吉代表彭楚克作伐許與哲盟盟長兼郭爾羅斯前旗扎薩克齊王公子爲婚已經聘定聞於來歲擇吉于歸▲

▲長　春▼

馬車互撞

日昨有三四二號馬車由全安門拉客三名赴東四道街不料行抵轉角地方忽遇四二一號馬車兩輛車互撞輪俱折不能任用各該車夫甘心拉回修理不與爭託云

▲安　東▼

住戶被搶

本埠新市街四番地住戶于福田家於十五日午後八時許突來胡匪五名各持手槍劫去現洋三十餘元及金銀首飾計值現洋百餘元之譜即行遁逃待報告該管日警署匪人早逃遁無蹤云

不戒于火

本埠官電街水上公安局比鄰三多堂院內木板房于十六日午后八時半不識因何失愼煙火高騰國消防隊聞警當派瀛車水龍馳至極力施救幸附近有水井數處即時撲滅至失火原因目下尚在調查中云

▲大　連▼

民署籌安失業者

大連民政署鑑於天氣漸寒查有失業者約三千名以上往後凉風陡起一般失業者頗堪憂慮若不及時安置殊於治安有碍雖有市社會館智光院等之收容然亦須籌一萬全之策以爲根本救濟刻下該署竭力調查俾好準備云

沙河口市場開會

沙河口市營公設市場十八日午後一時於該市場集會所開臨時大會討論規約一部份之改正及職員改選之與備云

禁止飛行地劃出

大連線定期航空機凡屬於要塞地帶禁止飛行通過由遞信局安設標誌並經遞信局之航空事務囑託若竹航空官中佐旅順要塞加藤參謀及大連金州民政署長等往各預定地實地勘查計金州轄境二處大連六處地點禁止飛行設立白色長方形標識俾易辨識計金州轄境爲小窯灣西北岸都家甸子及大和尚山南麓鳳凰溝大連轄境爲柳樹屯老虎頭（柳樹屯對岸）大旺山（周水子東北方）周水子南方高地之石家屯大辛寨子前鎮祭云

潛水夫幾遭不測

沙河口永安街三番地滿鐵築港潛水夫桃井慶太十六日午前十一時頃於大連埠頭刻下築港工事中之第九繫留所近於海底施行基礎工事作潛水工事作業中其潛水服面部玻璃破壞被水浸入體內遂致失去自由不省人事經大衆救之上岸施以應急手術始慶再生惟心臟起有異象現已送往大連醫院醫治云

搶案破案

十五日下午九時四十分市內萬歲街三二八番地雜貨舖王茂林家忽來一年約廿二三歲面色微黑之中國人以買梨爲名出小洋二角王茂林正在核找尾零之際該買梨者出其不意突將王推至舖夥林文山床上手出毛瑟手槍逼索銀錢將王金戒指奪去貯銀箱亦破打破將內貯小洋百五十元搶去出門逃走王茂林在永安街派出所報案當由該所通知管內各署同時非常警戒直至次早將搶犯弋獲大約與小崗子銀錢店之搶案亦有關係云

毆苦力頭

大連市外海貓屯會瓦井子六十二番地苦力頭牟敦厚於十六日午前十時約同廿井子五十番地同事趙學公在外飲酒晴中唆使廿井子十五番地九記公司苦力杜永成劉玉殿將該公司苦力頭杜萬齡誘出大家等陸拳毆拳足之外加以鐵捧將杜萬齡打得氣息奄奄遂在該處派出所聲控將卯中巡查王巡查將當事人拘押訊究其原因係杜萬齡更動自己苦力被牟敦厚教唆致釀此事已經判明將當事人押收懲辦云

▲騰鰲堡▼

避匪遇匪

鎮西遼界頭道溝子張爾亨家道殷實因胡匪猖獗到處搶掠擬赴騰鰲街避匪全家座車走到中途突遇胡匪七八名均持鎗械將車攔住除將財物盡數翻去外並將少主人綁去云

▲本　溪▼

毛局長交涉成績

本溪縣第六區公安分局毛局長蔚任以來矢勤矢愼故案無留牘有口皆碑深爲上峯所嘉許最近有石橋子農民劉恒茂等五人被日警誤認爲窃犯而拘捕之毛局長聞訊立赴日警署據理交涉並證明劉等確係良民日警署除將被捕五人釋放外並向我方道歉該縣徐縣長以毛局長辦理此案之圓滿深爲稱許當據情呈報省政府與交涉署各記該局長大功一次云

▲鐵　嶺▼

令縣訓練公安隊

縣府奉公安管理處令案准長官公署令開以各縣駐軍概將出發地方治安關係重要因特飭令公安管理處轉飭各縣一體充分訓練公安隊如槍械子彈偏稱等項尤不得稍事敷衍以充厚實力保衛地方黃縣長奉令後已飭于局長充分訓練公安隊以衛地方而符功令云

▲孫家台▼

公學堂秋季運動

本驛滿鐵附設公學堂堂長久留一二三鑒於秋風氣爽正宜舉行秋季運動藉資發揮兒童體育故該校擬于本月二十日午前舉行運動已邀各界屆期前往參觀云

華商校改良校務

本驛華商會學校校長陸雨儂任職以來已届數載對于校務力求改良日前招各班教員開教育會議討論諸端進行教育方針對于各級校務急求改良辦理學務甚有所長如陸校長辦學有方實我開闢青年一大福音云

▲郭家店▼

奪回人票

郭家店南孫王書家於十二日夜間突來胡匪廿七名綁去人孫某報告第三區綁鄉團騎兵第二總隊隊長陸芳洲孟慶居率隊追至四台子東大溝與匪接仗擊斃匪首樂洋東等四名奪回人票兩名大槍一支該隊可爲大獲全勝矣

▲通　遼▼

繆旅長赴梨校閱

東北陸軍十六旅旅長繆承琳於十五號率差至梨樹縣校閱團部因時逢秋節必須嚴防並有機要面告以防不虞大約明日即返旅部云

打下人票

城北肖兒敖寶距城四十里突有匪人二十餘名經蔡王中隊長同姜文生分隊長率隊追剿匪勢不支拋棄票逃走隊兵三十人尾追一夜步匪遠竄始將人票帶回云

新設平康

南市場西夏間建築洋式妓房及市房數百間係溪水堂及敖姓兩家現已工竣安電燈南北市場妓女昨已遷入該衙內游入擁擠惟頭等迎春院仍在舊址遊客亦不乏人云

▲西　豐▼

馮縣長視察學校

西豐縣政府縣長馮子安以教育爲强國之基礎縣長職責攸關恐教職員有疏懈校務之事馮特于月之十三日對於師中女高小各校抽查一切並訓勉諸生勤學免悞光陰云

毛局長委分隊長

西豐縣公安局局長毛煥章因縣南房木村公安第三分隊長于占元另有高就請假遺席特委姚景唐接充姚氏謝委後于月之十三日前往視事云

▲東　豐▼

祁隊長查獲要犯

本縣沙河鎮九區公安騎二中隊隊長祁馥祥以與界內山子村住戶郭成有家於本年陰曆六月間黃夜被匪綁去女票郭莊氏一名不知去向嗣後晤中來信聲稱人票在老虎頂子地方若伊家抽贖祁隊長探悉遂帶隊前往該處變裝易服黃夜設卡堵緝四五日之久於八月二十八日在該處捕獲盜犯劉文案王鴻賓馮憐德邵鳳貴四名據該犯等供認綁勒郭成有之妻郭莊氏已經用繩勒死拋棄在郭家東山樹林內等語該隊長帶同該犯等前往看驗至彼果勒繩死女屍一俱當即知會事主郭成有前來認領確係被綁去郭莊氏屍身該犯等伏首認罪業經備文呈送依法究辦矣

▲西　安▼

齊縣長因公晉省

西安縣政府前者奉到遼寧省政府民政廳訓令因於月廿日開全省行政會議各縣長均應晉省到會與議等因興華縣長奉到斯令於月之十五日乘瀋海路車晉省其縣長職任以縣政府第一科長周伯代理以專責成而重職任云

留日生領去獎金

西安縣教育局前奉教育廳訓令因西安籍留日學生丁寶炎劉大本王殿臣等三名均在日本留學考試成績最優核應給獎等人應得獎金日本金五百元同時西安縣政府亦奉到斯令經教育局長王晉之將此項獎金領訖照數發該生等領去云

令遂考新民校長

西安縣政府前者准東北邊防司令張長官函開欲在西安縣設立新民小學校一處以資造就初小學生經齊縣長令教育局長王晉之派女子師範校教員姚樂雲女士籌備一切已招有學生六十餘名聘第二女子小學校教員傅玉賢充任新民校教員已開始授課多日曾迭誌本報近聞縣政府復奉普官公署來文令選送新民學校校長省考試經代理縣長周少伯令知教育局長王晉之揀送校長經王局長遴選現充籌備新民小學校校長姚釆雲女士與西安縣市立小學校校長符鎮二人刻經教育局代姚符二校長之履歷成績備文送往縣政府經周令縣長審核後再行備文送省以備張司令長官加以考試云

▲冷　鎮▼

保安隊擊匪陣亡

駐六區蒲都戶第三中隊長張級三於古歷八月九日率第七八兩分隊偵緝胡匪行至老達房北薛家村與匪遭遇匪首綽號小爺帶步匪十餘名雙方對擊匪勢不支帶人票二名向西逃竄該隊乘勝尾追不防匪首海龍率匪二十餘名在村後埋伏從傍截擊打斃隊兵二名傷九名該隊見勢不佳撤隊回防匪仍蟠踞附近聞傷兵內現有三名傷重生死如何俟訪再誌

▲綏　中▼

吳監督剔除弊政

本縣司法公署監督審判官吳毓鋆氏現爲剔除弊政起見特出佈告略謂照得人民爲權利爭執或因法益受害訴之法院求爲裁判在執法者職司亭平保障人民無偏無頗勿枉勿縱事實務求眞實引律尤期允當本監督審判官到任以來即以此自勉斷獄盡期公努力經辦各案雖不能謂爲適當然潔白自矢敢云無愧于心質諸天日自信無疑者也惟是訴訟尚事人明白訴訟程序者固多而不明法律者亦所在多有愚民無知一經涉訟即存僥倖之心不按正當手續進行反東西運動託人關說不肖之徒遂乘機欺詐魚肉鄉民殊不知本監督審判官執法如山嫉惡如仇方期政平訟理敢謂弊絕風清嗣後遇有訴訟事件切勿聽信謠言被人欺騙倘有假借名義招搖撞騙者或有本署警吏傳票要求者准其指名控告一經查實定必繩之以法决不寬貸除嚴秘稽查外合亟佈告週知云

▲北　鎮▼

調查學童

本邑教育局奉省令調查各校七歲以上十四歲以下就學兒童册報彙轉中央教育部備查等因於昨十二日特派學務委員康國賓樂介臣等分赴各校調查云

研究音樂

本邑基督教於年俱樂部開辦以來入會者頗不乏人早經組織講演體育游藝各門最近復立音樂研究會每晚公餘携帶絲竹齊集合奏此舉不獨消遣娛樂尤能陶鎔心性云

違警罰金

本邑城南二台子農民張隆全于秋節前一日進城行至鼓樓公安分駐所後石橋下便溺被該所崗警督見傳所轉送一區分局經局長吳秉權按違警法處罰現大洋三元即花費奉洋十二元小費奉洋十二元共核奉洋二百零四元取保釋放云

肉車被竊

本邑秋節前一日有城南王姓大車載白條猪十餘口約仟餘觔來市出賣開行時奉票十八元一觔彼此爭買隨車三人頗行忙碌午後售盡查點錢票不知何時全行丢失計共奉票貳萬餘元祇有垂頭喪氣自認倒霉而已

▲錦縣金家屯▼

鍾委員調查水災

本邑縣政府調查委員鍾海樓人極誠樸品尤端方調查各事無不認眞久爲齊監督所契重此次奉命調查四五六各區水災每至災區親至各險雖僕僕風塵不憚煩勞務期一無遺漏一無浮報方遂所願誠可謂克盡職者想各區之災民定當受惠不淺云

被人暗殺

本縣城內東南角文昌宮胡同東頭於月之十五日上午十鐘時有一身穿軍服之軍人被人暗殺仰臥地上係用手槍擊入腹部透過隨後又亂擊五六槍該軍人隨身有自來德八音子手槍各一枝現洋三十餘元毫無損失年約廿餘歲聞係劉姓爲西關陳旅長之當差者現經當地人報告公安局驗看尸身查緝凶犯云

▲打虎山▼

稅收起色

本站稅捐分所主任李世勳到差以來對于稅務絲毫不苟各商民無論有何物應投之稅均先繳納無敢隱匿以致每月長征萬餘元從此稅收日見起色云

汽車開駛

有黑山縣程子修者籌集兵資購買汽車一輛業于月下旬開駛黑山打虎山間每日三四回價廉迅速往來旅客均感便利云

▲錦　西▼

第二營來橋填防

駐防東北陸軍第五旅自奉令於上月二十五日全體動員後昨六號駐防金家屯二十五旅三十二團第三營營長賈富斌奉到該管上峯明令來橋鎮填防將各連分駐各防所買賣公平軍規嚴肅地方頗以治安云

隊長易委

高橋第七區公安分隊隊長馮寶珩任事兩月因另有他就懇請辭職業蒙照准遺席未便虛懸經公安局長張漢卿特委李蔭廷接充李隊長歷任軍警多年老成持重擊捕擾長對於地方不良分子必有一番整頓云

▲新民縣▼

拿獲偽造國幣犯

新民公安一區分局長張恩普彼迭偽造交通銀行國幣犯張競寶等一案詳細調查案是縣街魏家胡同住戶張競寶於本月九日夜被匪三名搶去現洋百餘元報經該局長恩普親往勘驗偵查被搶情形係杜長山勾串副將杜倖案詢稱該張犯係偽造交通銀行國幣之正犯即徹底深究該張競寶始供認將漢口交通銀行紙幣改造天津字樣並將下面英文字改印天津英文制造假印版兩塊現在高橋邦萬昌家存放經該局派員至王睦九王廷仁前往該處將夥犯郭萬昌用聲齊連同假版假票一併搜獲將全案人證送局轉司法公署訊辦云

奉令剿匪

駐新陸軍十一團本月十六日奉到上峯命令謂股匪蠢起現在黑山台安彰武及新民各縣來回竄擾剿不勝剿刻下青障欲倒非四面兜剿不能收效該團准此當即帶領馬步各礮全行出發云

綁去人票

本邑局西十五里黃旗堡村月之十三日突來大股胡匪四十餘名將該村住戶呂姓家兩名王姓一名並縣街福興和紀財東一同綁去當報告公安局同陸軍十一團一營四連前往剿擊云

剿匪捷音

駐新東北陸軍二旅十一團一營四連陳連長督飭全連下鄉剿匪行抵六區管界魏家窩堡偵悉雙字小霸股匪十餘名盤踞該村橫行無忌該軍得信將匪包圍互相攻擊因軍明匪暗攻擊多時無效該軍忿極各持手溜彈跳墻進院奮勇追剿斃雙字匪首等四名餘匪竄逃將該匪首級割下帶回掛懸車站示衆是役也兵士受傷五名抬回醫院療治云

▲樹楡台▼

農民斃匪

台鎮西南任家屯農民韓悅家種田地二十餘天正在收割之時夜間看地手持洋炮腰帶匪槍突遇胡匪六七名將洋炮奪下命劉矩屯中叫門進屋俯留一匪看守劉某餘匪向各家搜翻劉某將匪槍對準胡匪擊斃立時逃回家中喚來多人持槍攻擊匪人見勢不佳即行逃去天明劉某到台鎮第六公安分局報告分局長崔振家帶兵前往相驗取具鄰右結押證明確是匪人無疑云

▲義　縣▼

被綁逃回

台鎮東大城子屯住戶桃三先生家道豐富於月之十日不知由何竄來胡匪三十餘名槍馬齊擊闖入院內鳴槍示威嚇將桃某綁去昨由大城子來人云該匪行至吉林界突遇官兵互相交戰桃某乘隙逃出黃夜回家可謂幸事云

商會改組

邑北清河門鎮商會改組委員制主席一名常務委員二名已誌昨報十三執行員業選出周錫齡李景榮高福臨張秀卿李廷棟楊際春張興周邸恩榮郭景云侯升三傅錫恩李思波段恩浦諸君監察委員王煥章李向榮張玉堂楊恩福張獻吉馬朝云劉恩榮等業已就職將來商務必有一番刷新云

▲開　通▼

張局長勦匪獲勝

縣境入夏以來頗稱安謐不意本月六日忽有股匪草上飛登山等幫六十餘人竄入境內四平山屯盤踞公安局張局長聞報大爲震怒立派大隊附馬寶祥率公安兩中隊及追擊炮隊馳往痛剿匪徒接仗三次惟於晴楡界香海一鎮一役大獲勝利擒獲匪犯各二名傷十餘名打死匪首二枝馬九名匪徒潰敗該隊乃振旅而還商農界聞訊咸謂張局長督率有方邊陲附有勇知兵云

公安大隊長履新

本縣保甲前遵處令改爲公安隊大隊長一席原由局長兼充省當局近以中俄交涉日趨緊張各縣防務頗爲重要乃委白德貴爲第五十五大隊長以專責成該隊長已於月之十一日持文來開接鈐視事查白君係同澤儲才館警察班畢業歷充軍界要差此次榮膺斯職當然造福地方云

▲洮　南▼

局長剿匪

洮南縣公安局長張桐岡因四鄉不靖於九月初督率警甲出發至四鄉痛剿諒此流賊聞風遠竄不日定奏凱歌矣

副官榮升

洮遼鎮守使署並洮索一帶警備司令部副官長張爲東已蒙長官公署以張副官長老誠持重提升上校副官長已於九月奉命就職云

▲洮　安▼

秫米價昂

洮境近年雨水調和五穀堪稱豐收所有耕種之家均獲厚利前在青黃不接之際秫米每斗奉洋一百二十元現值仲秋萬會告成各種糧價不但未落仍漸騰漲云

稅局遷移

洮安縣稅捐局前以房屋不甚寬綽辦公頗感狹窄特在本城南街路東租妥寬大房屋多間業於日前遷入以資辦公云

▲法　庫▼

各界公餞李縣長

本縣李澤生縣長調轉突泉行將赴任各界爲歡送起見於月之十三日午後二句鐘假商會張筵歡待畢復拍照以留紀念云

公安大隊長視事

本縣公安大隊長一席屆懸日久茲經遼寧公安管理處於十二日委劉學純公安第二十二大隊大隊長刻已接充想劉君久於警界當能勝任愉快云

組織抗俄後援會

本縣教育會執行委員彭純一等七人爲喚起民衆抗俄之思想特于月之十二日開會討論組織抗俄後援會其辦法先聯合各界參與次規定會章三進行工作刻正計議中三五日內或可實現云

▲通江口▼

犒賞隊兵

商會主席委員唐雲五孟繼武以秋節伊邇遂備肉面若干於月十五日分送公安隊兵士以酬平素之勞苦云

所長易人

公安第二分局長吳鴻九以西街分所長曹經武嗜好甚深廢弛職務立即革職所遺分所長一席遂以姚金銘接充該新任分所長業已到差任事以重職務云

▲雙山縣▼

政治會議

本邑閻珀玉縣長到任伊始銳意求治於本月十四日招集全縣士紳及各機關首領討論應興應革事宜並提出議案多件（一）早故車牌（二）清查地畝以增畝捐（三）劃清捐欵（四）維持平民學校及講演所（五）增加教員薪金（六）籌欵建築女校（七）設立醫學傳習所（八）認眞調查戶口（九）修公廁設廣告牌碳物箱（十）整頓救養工廠（十一）修濬溝渠（十二）改良電話（十三）舉行運動會（十四）組織教員訓練班（十五）縣政府組織行政會議（十六）發行縣政府旬刊（十七）設圖書館閱報社以及種種諸要政均行通過成立定案次第舉行將來雙邑政治必日見起色云

剿獲巨匪

城北三區有土匪百餘名公安局稽局長派亭率隊追擊數日擊下匪人一名綽號唐浪子餘匪已出境遠去云

▲茨楡坨▼

嚴禁煙賭

遼中公安局二區分局長純厚田莅任伊始即出佈告對於煙賭嚴行禁止因煙能弱種傷身賭爲盜匪媒介急應改過自新倘若姑惡不悛一經查出或被舉發定行嚴懲不貸云

騎兵遇境

本月十五日東北騎兵第一團團長王聘三率所部兵士二百餘名由北沙嶺起程午後四鐘抵坨當有公安分局長純厚田商農代表等迎接即下榻於永益當兵士分配各商戶住宿軍規嚴肅秋毫無犯翌晨黎明整隊往遼中去矣聞係奉上峯令前往黑山縣剿捕大股胡匪諒此跳樑小醜大軍既到不難一鼓蕩平云

牛肉落價

坨鎮自立秋後牛肉上市以來向售奉洋十八元一斤今因中秋佳節各回民競爭營業竟爾廉價售賣日昨落至十二元一斤各回戶過節無形之中省錢不少云

▲樣子哨▼

委任課長

金川縣公安局總務課長黃東華另有高就呈請辭職並蒙龔局長照准曾誌本報茲者龔局長以所遺之缺關乎重要非有妥員接充自難勝任茲查有張憲寶者曾在金川縣設治公署充任科長作事精明人極老練用纖斯職自屬游刃有餘故已呈請上峯加委云

校長歸來

金川縣縣立師範講習科校長尹維藩日前赴省添購校具曾誌前報現該校長已將該校所缺校具購置完備故於日昨（十三日）由朝陽鎮乘金海瀛車返樣云

取締庸醫

金川縣公安局局長龔博仁以庸醫殺人所在多有若不嚴加取締使病者不死於病而死於醫殊失保障人民之道是以呈請縣政府凡屬境內醫士加以考試如經錄取則准予營醫否則即行取締以保民命而維人道現已蒙政府照准故日昨（十五日）該局特行佈告醫士週知云

▲清　原▼

劉縣長躬親祀孔

月之九日爲秋丁祀孔期劉韞石縣長于是日早五鐘率同縣城學界全體暨各界紳商躬詣孔子位前致祭正獻官劉縣長分祭官王教育局長郭公安局長那教育會長等濟濟蹌蹌嚴肅異常移時禮成始散云

縣一校添設夜課

本邑縣立第一小學校長徐子祥因本城戶口殷繁失學人多爲補救計特在該校附設平民夜課一級佈告招生刻已開學授課矣

大隊長來清接事

本縣公安大隊長一席自改組即由公安局長兼任昨（十三）日公安管理處派王占九爲本縣大隊長當即到縣政府晉謁劉縣長請示一切已於今（十四）日到差視事云

嚴禁賭博

陰屆舊歷八月秋節人民習慣最好乘時賭博以助興趣劉韞石縣長洞悉此情特令公安局長轉飭所屬嚴拿賭博以緝盜風並出示禁止俾衆週知云

▲小蒲石河▼

吞蝕會欵

本埠村長范國庠任職三年每結會賬影射鉅欵令村戶分担貧戶繳欵稍遲非打即罵甚至拉馬牽牛捆猪綁羊種種毒行村戶不堪忍受公舉代表清查會賬計共吞會欵現小銀元六千餘元積股糧六十石經各代表公議控諸法廳范國庠乃煩各紳董情願照數吐出始行了結或謂范村長能吞能吐亦人傑矣

▲樺　川▼

講演所更換所長

樺川縣地第二通俗講演所自林適芳辭差後所派各演員因無相當地方故未開講唐縣長恐廢衍日久與定制有碍故擇妥西大街財務局東侯宅地基現建造房屋並派王賓張爲講員兼所長將來當有一番成效云

淹斃幼童

本邑西頭道北因修蓋大規模之澡塘由基內取土和泥土坑頗深當秋雨連綿水溢坑外近鄰數小兒在坑內洗澡一時不愼將商姓子八九歲淹斃待人來救已不及矣

管獄勤勞

樺川監員獄傅景春自客秋來樺接辦後立除積弊對於監犯溫和寬厚飲食衛生力求改善故各犯鮮有患病者并每日親自入監驗視刑具施行教誨有刑滿出獄者莫不揚頌該君之勤於獄政云

▲樺　甸▼

趙委員奉命調查

本春被撤教員孟會章因自己失却教師地位未免遷怒於教育當局於是以黨局長違法等情向省政府及教育財政兩廳控告以洩私憤其間經奸事和解完事無如財政廳以案關刑事不准自由和解故於十號委派視察員趙仲三來邑實行調查支應所之賬目聞趙氏當日下榻永盛西燒鍋業於次午將原告人孟某傳詢一次并着手清查支應所各賬目但本案所控各節言人人殊究竟是否盡屬子虛抑或屬實一俟訪明再行續誌

商務會呈請查賬

商務會長陳景洲陳子丰近以各散商因本會之來往賬目莫明眞相致有繁言并曾起訴以故陳會長曾迭請縣政府俯准派員詳查本會各項賬簿以却衆惑縣政府既准如所請於九號委派行政科員李雨激爲查賬委員該氏奉命後於十號射赴商會監視本邑各法團及該會各商董實行查賬以明眞相而解衆惑云

詞功頌德

本邑北關公民薛成仁張程九等以此次水災多蒙胡則樸主席督工搶堵得法本城西半壁賴以保全是以該民等除感激胡主席以固吾圍外茲特製成木質匾一方般匾緞聯各一事已於今午鑼鼓喧闐送至縣府以誌功德云

是否拐帶

十一日午後三句鐘有一婦人年將不惑拌領一幼童在什字街崗警前嚶嚶啼泣該警正在盤詰間適有由東會樓張程九貧民救濟所主任胡肇宇赶到見該婦類似魯籍人因有桑梓之誼故加盤詰當據該婦聲稱余姓氏由東豐縣人因髮夫物故經其鄰右張繼泉將其誘拐至樺現在本城三顆楊樹附近以張某將其痛打并經逐出三日矣刻下在我的主意擬與人備工奈無保無人敢留請求會長設法云云張胡兩人既知鎮未不禁惻然故一面請警察報局備案一面着該婦暫往貧民所食宿以便細探該婦之底蘊再行安插云

▲五常縣▼

來縣解欵

五常山河屯稅捐總局長派趙收支員將八月份所收稅欵佰餘萬吊於十三日乘車來縣將欵項交官銀號並有警兵四名保護云

隊長被押

五常沖河保衛第六隊分隊長邱某月前被該處農民在縣政府控告貪贓賣放烟犯等情經韓縣長將該隊長調縣看押一面派員偵查懲辦云

▲泰　來▼

市場興替

泰來於夏歷四月間設立南市場開工建築新戲園並商業市房七八十間娼戶房屋二百多間至今修蓋數月工程將竣據聞北市場義順茶園戲東將舊園辭退現已租妥新修戲園待秋節後該園全班遷入南市場新園開演南市場所蓋之房被一般作小營業戶及北市場一般娼戶租盡將來北市場之房產恐不免受其影響矣

▲綏　化▼

商務會分担化銷

朝陽商務會主席委員范珍及常務委員等會議商會公費理應各商分担惟每鋪應攤五十元傳知該商等火速齊已救本會孔急之需仰各商勿遲云

匪首送縣

本日（十一日）有兵士數名解送匪人首級三顆面黑無鬚似是新行理髮從血觀者途爲之塞或云是將懸之北門以寒賊胆但未審確否

賬簿加印

徵收局近諭本街商號應各將賬簿送局經一度審查後即將賬簿外皮加以該局鈐記並在賬之騎縫處蓋川本商號圖章以資查核而免流弊云

飯館倒閉

三道街去月中有新開之飯館命名日喫喫看其名稱之奇已足解頤今不悉因何原由忽告倒閉店門深鎖而匾額猶存見者顧名思義莫不捧腹以爲看則尚可而喫喫則無矣

▲巴　彥▼

王旅長運輸糧秣

駐軍步二旅王南屏旅長奉令督隊調赴綏濱湯原等縣防俄已誌前報現來電需用大宗糧秣應由巴彥糧秣廠運輸以備軍用當即僱用民車由起運送往江沿轉由火船運輸以免遺誤軍機云

縣政府槍决匪犯

縣政府前據姚保董獲送久慣結夥强搶之悍匪首犯李青林綽號卞西好及劉國生綽號海交等二名經前任縣長審訊改以倫馬情形供認幾有釋放之舉後經被害各事主聯名聲請證明爲匪强搶之事實是以案懸日久未能判決現經補縣長詳細調查覆訊當于九月十三日呈奉省署電令綁赴刑場執行槍决云

▲興隆鎮▼

因傷斃命

本鎮東北隅皮姓因夫子反目其婦身受重傷三處嗣將其父子看押在案今聞其婦年廿一歲尚有一兒三歲一女方八九個月其婦受傷二日身亡劉家來買棺成殮停甕在家又不知因何有不相當之處劉家已赴巴彥呈控矣

贖回人票

本鎮南門裡劉希山之子被匪綁去今已十七日突十日晚劉希山將其子贖回聞贖票哈洋一千七百元官帖十萬吊小項在外今日在家殺猪慶賀云

▲蘭　西▼

紅十會設籌賑處

本邑紅十字分會頃奉上海總辦事處函開茲爲陝甘豫晉冀察綏直魯皖十省區亢旱災民逃荒嬉播乞求急賑天職所在義不容辭相應函達貴分會迅速成立籌賑分處以便分別籌募務期有成數以救災黎云云故本邑分會於九月一日成立籌賑分處云

民食維艱

本邑河水暴漲兩岸田地均被淹沒今年秋成勢難豐收因之各種食糧均行暴漲春季小米每斗不過江錢八百吊今竟漲至一千二百吊秫米每斗漲至八百吊白麵每斤二十六吊民食之艱難誠爲空前所未有云

▲木　蘭▼

留守官佈置綦嚴

駐本縣步兵二旅一團二營局奉王南屏旅長電令全營調往沿江下游各要塞填防堵擊所遺木蘭防務當調西集廠一團三營第十一連留守查十一連長劉德章少年英俊諳練有爲自蒞防以來因地方防力單薄又值青障正盛嚴令所屬官兵晝則督率隊伍荷槍實彈排隊游行街市或出發鄉鎭遊擊以防不虞每至下午七時許即擇要散佈防卡佈置縝密因是商農受惠良多云

李局長關心防務

公安李振成局長現以駐軍楊營長奉命調往湯原防堵赤俄本邑防力薄弱當經丁團昇主席召集防務會議討論自衛派李局長親往各區切實考查監視編成六個保衛區團丁主席自兼總區團長每區團設區團長一名連長二名或一名每區團兵額百名七十五名五十名按區之防團大小而定前已完全成立成績良好地方賴以平靖李局長由各區返局後帶差二名遺衣查察甚至通宵查視各門遇有面生可疑及衣色特別者立即盤加以故宵小消聲匪類斂跡城鄉安堵異常云

▲康金井▼

侯連長剿匪凱旋

本站洪興隆執事吳洪志被匪綁去已經月餘日昨（十四日）侯騎兵連長率隊至石人城子西古城子窮地內與匪相遇雙方接戰甚久該連長侯福順奮勇直前匪始惡圖他遁當被擊死匪首振江（綽號）活捉從匪劉傻子一名吳洪志方被救回又將洪姓婦人二票奪來並連珠槍一枝聞即日解縣云

賣戶何干

本埠錢糧雜貨商廣成興昨（十日）有太平溝人王太明由家馱來小麥二斗賣於該號及講妥量斗僅購一斗付錢之際由賬人誤一斗八爲一石八至王某携錢去後查賬不符究竟不知錯在何方硬要找回勢焰甚張控於市政局乃市政局令王太明取保聽審如何處理訪明再誌

匪綁肉票

兗埠西南相距十二里之大吳家窩堡昨（十日）晚九句鐘突有胡匪七八名綁去住戶鄒君叔姪與王老二三人行至半途將鄒殿君放回伊姪現年十二歲及王老三綁去結果如何容訪再誌

▲富拉爾基▼

取締俄人消費社

第四地畝分局稽查林蔚祥近奉局令取締沿站俄人設立消費社或消費公司假借名目在鐵路局請領街基建築房間是以前來調查如果有此消費社即行取締云

土地搬家

富站中央大街南首小十字街心有土地廟一座經朱王二君去歲在長官公署呈請以爲土地廟居街中心實屬妨害交通兩街基土坑甚多無法建築當蒙批示飭地畝局會同市政局工作本月十一日市政局派土工將土地廟遷移於大廟前所有街基土坑亦計劃招工墊平云

●眞實保証●

「育腎賓」治癒京奉鐵路高橋車站警備第二中隊部王雲塘先生之體質孱弱操勞過度精神虧損四肢酸軟心跳不眠不思飲食種種病症今接來函感謝特將原信製版附刊以表明眞正「育腎賓」之特效焉

京奉路警備第二中隊部王雲塘先生感謝育腎賓原函內云此藥獨具回天之功允爲世間無上靈劑

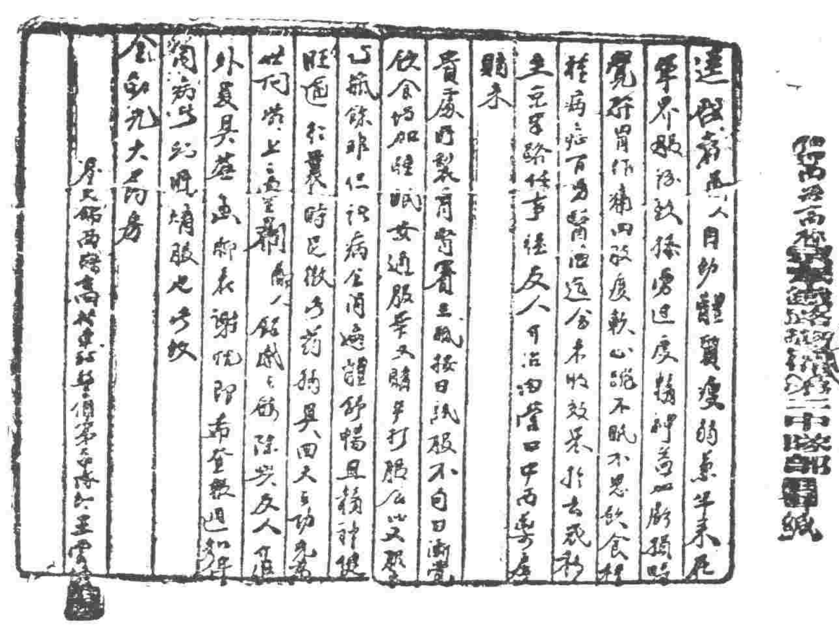
哈爾濱
金勁光大藥房鑒
京奉路警備第二中隊部用箋

添精聖藥 補腎仙丹

育腎賓

主治

先天不足 後天虧損
青年早婚 房勞過度
夢遺滑精 腰膝背痛
四肢無力 陽痿不舉
舉而不堅 交不耐久
房事早洩 精液缺乏
子嗣艱難 腎虧不振
食多小便 精神不振
頭暈目花 心跳耳鳴
夜不安眠 飲食無味
飯量大減 諸虛百損
勞傷咳嗽 日久白濁

定價 每盒現洋一元二角六盒六元

●紅緞子仙膏●

此膏專貼婦女經血不調。月經超前錯後。赤白帶下。崩漏不止。經行腹痛血色不正。腰腿痠痛。子宮寒冷。下部抽痛。久不孕育。產患小產。經閉經枯。乾血癆症。面黃肌瘦。少食失眠。午後發燒。肺勞咳嗽。心忙難治之病。或經多醫不效者。將仙膏貼肚臍一張。百病俱消。無病長貼此膏。舒筋活血。追風散寒。種子調經。可登壽域。誠聖藥也。如患血少經閉。或三五個月不見經血。一貼此膏。保管三日即將瘀寒血完化下。多年病塊。下淨無餘。凡婦女患病。不論輕重。早有全新得。如能瘀外貼紅緞子仙膏。內服調經養血丸。則百病若失。諸疾立除氣血充足精神倍長。身體康健。可得家庭中之樂趣也。調經養血丸。定價一料現大洋四元。紅緞子仙膏定價大貼現洋四元。中貼兩元。加料每貼六元。實現收半價。另送帶藥咬丹一付不取分文。

育腎賓及紅緞子膏仙代售處列下

奉天大成藥房	鐵嶺福合盛	黑山福和隆	吉林文生堂
安東德順成	拜泉世一堂	張家灣德增泰	吉林東升德
大連華泰藥房	海倫久遠長	青岡慶成祥	望奎同慶藥局
遼陽義和堂	綏化錦合隆	通化興盛東	三岔河志生遠
奉天震泰報館	克山德興祥	莊河成記	小綏芬福增泰
長春中西藥房	訥河華美益	通遼大來當	橫道河天合堂
四平街天德堂	西集廠發藥店	密山華增德	望奎錦合福
公主嶺三合公	黑山會增盛	西集廠同發德	八面城德慶同
開原德祥厚	樺板站和發鈺	城廠義和增	楡樹延益堂
海城德增福	賓縣大同藥行	蓋平恆裕堂	錦縣福陸永
吉林濟生藥房	湯原盛發增	海拉爾洪順堂	千金寨信仁堂
安東福春堂	扶餘慶昌福	寧安永生堂	下九台世德堂
金州志義成	農安德泰增	五常福厚長	嫩江裕順恆
普蘭店志義成	通成和長訴	樺川德和成	皮口順義成
瓦房店天合成	木蘭長發和	營口中西藥房	鷄冠山德興厚
穆稜天成永	大連德記全棧	鎮東德益二	岫岩永慶書局
千金寨德泰興	長春長生藥店	通河同發興	草河口三義永
本溪春興堂	佳木斯大德堂	方正和發長	明水廣增和
同賓吉盛洪	營口洪春堂	溝帮子廣生永	昂昂溪吉慶瑞
哈濱永德堂	新立屯德慶昌	呼蘭德興恆	拉哈站德泰成
哈道外世一堂	洮南和發順	大賚增順興	樂安鎮同合堂
普蘭店康德記	長春興亞藥房	鳳凰城大德堂	綏化和發福
旅順仙芬堂	遼源德泰順	烏珠河錦和永	賓縣榮陞東
江省德泰盛	洮南德慶仁	海林站會榮福	熊岳新來興
双城世昌增	春庫永盛德	木蘭和發全	海倫錦合堂
長春泰日祥	遼源德慶會	三姓德省長	遼河慶昌合
一面坡德和鈺	范家屯天德慶	巴彥長發藥店	
奉站日恒濟堂	郭家店德慶亨	川里堡志發成	

●總發行 法哈爾濱道外十五道街 金勃先藥

丙寅公司五金部廣告

本公司現由東西兩洋著名大工廠運到最新五金等貨茲將各種現貨名目分列於後

新到現貨特別減價

金庫 磅秤 旋床
洋鎬 鑽床 手鋸
平鐵 鉛絲 鐵筋
引手 臭油 刨床
方鋼 洋灰 瓦壠鐵

總公司遼寧小西關電車路道南
分公司吉林省城內翠花胡同

拒毒 實行進取

國民政府嚴禁鴉片以救同胞各省拒毒會極力進展掃除後患務請諸君快戒便宜今美國哈佛氏如意片原名除煙片藥性王道和平確實戒煙最靈深望同胞信服一試管保除根患去身强体健豈不樂於人間每瓶大洋三元

總廠 美國芝加哥 韋森製藥廠
總發行所 上海 韋森西藥公司
東三省總經理 遼寧鼓樓南 五洲大藥房 中國電話一三七六號
國內各埠各大藥房均有出售

敬贈

◎子宮病症自醫自治
◎婦人一世衛生良書 函索即寄不取分文

敬啓者、敝藥房爲救濟患子宮病婦女起見。特贈「婦女病治療法及神効錄衛生小書」計八十頁。裝訂優美解釋詳明、凡講衛生婦女不可不讀也。

子宮病之病狀

子宮病症。種類甚多。最普通者。爲腰部緊脹。胸膈滿悶。下腹疼痛。手足氷涼。肚疼腹墜。尿意頻來。腰酸腿脹。頭痛發熱。耳鳴目眩。便閉心跳。夜安不眠。行經腹痛。經血不調。前堤後錯。血色不正。粘如濃液。有赤白帶。夫白帶者。有透明如氷者。有白如鼻湯者。是即白帶。有黑紫者。有含血質惡臭者。此種類之每日流出量極多者。有月經前後量極少者。有不同。皆因病症急慢所致也。子宮外膜炎、子宮頸管炎。子宮實質炎。喇叭管炎等症之先兆。量多者乃病症已重之確證。亦即子宮內膜炎、婦人諸賢、萬不可以赤白帶爲無關緊要。而忽略之。致招後悔無及也。

中華民國東省名醫
劉喜容先生

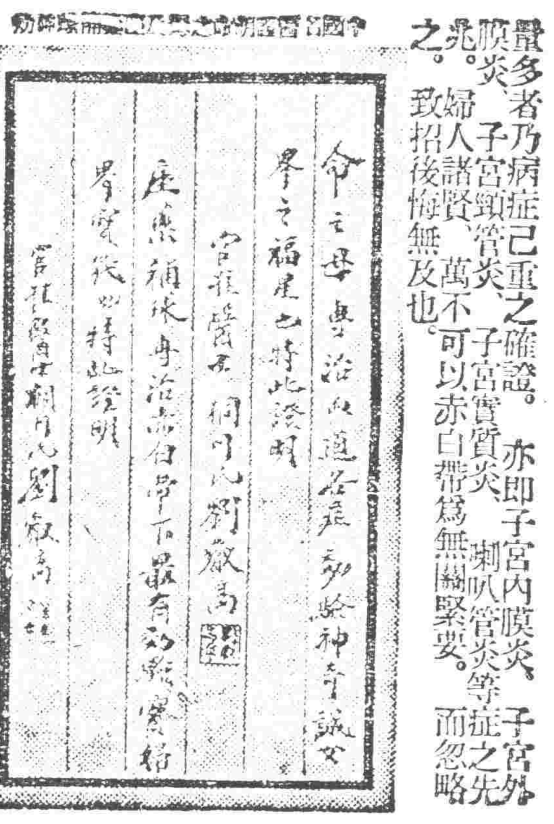

赤白帶下之害眞可恐懼

赤白帶與子宮病關係極爲密切重大。其所以可怕者。因赤白帶不但使女子不能盡應盡之職務。並妨害妊娠。赤白帶含有强酸性。殺害精虫。斷絕孕育。即使懷胎也。亦不能十分發育。必致中途流產。小產。其害不只一身。如久患此症。消耗體內之血液。起貧血症。手足疲勞。體哀弱。而容憔悴。呼吸困苦。心神不定。易受感觸。元氣喪失。四肢倦怠。胃弱胸滿。精神不振。隨意任性。嫉妬心重。愛情變遷。失眠斷力。神經過敏。腦筋萎弱。肝氣鬱悶。等症。皆由子宮病而發生。也。如再遺之不理。病毒侵犯腎臟心臟腹膜。而危及生命。

不知者不幸

世間有五年十年久受病苦。遂至自暴自棄者。亦有多方治療。均無效驗者。概皆因缺乏衛生知識而然也。如明悉疾病之來源。適用相宜之治法。必能全愈。及增田醫學博士。婦人科名醫。佐藤北昌。西牧三露學士。現代婦人共著婦人病治療法一書。詳述肝臟氣血道如何。治療法如何。外表子宮病特徵如何。不能姙孕如何。婦人病如何能自宅治療。赤白帶之自治療法。其他女子一生事項。經血不調如何。應有盡有。詳細懇切。說明。凡讀此書。即知如何病症。應如何治療。法方不簡。一讀易於實行。既往數十年間。

治病宜速不可猶豫

子宮病內服藥。命之母。外用藥補球。屆用昭著。人所共知。今願發此藥。均爲空世靈藥。用以濟世活人。莫大焉。

藥價 一圓 二圓 三圓 五圓 十圓 二十圓

日本東京京橋區新榮町四丁目一番地 命之母 補球 本舖
總發售處 笹岡省三大藥房

金銀獎牌 黃銅質釦 帽章徽章 襟章動章 銅質肖像 金銀糸葉 絹綿欄杆 美術品 贈送（製式樣子價目單）

中華民國官衙學堂指定
大連市山縣通七十七番地
金華號本店
電話七九四六番 振替一五九八番

花柳專門

攀花折柳倚翠偎紅只是一夕之歡而貽百年之禍者往往有之令人可畏不特名敗身傷且將喪家傾國也世之少年男女染受花柳病者心中煩悶無所告訴或用薰頂倒提之藥彌縫一時或爲庸醫所誤病入膏肓久之噬臍莫及矣何子範醫士對於花柳一科苦心研究參考多年新法治療素有經驗在哈埠開設歷有年矣無論如何危險之花柳病或屬經醫治而不見功效者即請來此一試不但奏效敏捷而且取費從廉如困苦貧民一概分文不取

花柳專門醫士何子範謹啓
哈爾濱道外中八道街口路東樓房便是

珞玲牌牙膏

珞玲牌牙膏係精選材料兼配齒科醫學上貴重藥品良保齒牙美白健全强固尤有殺菌制酸之効奏口中清潔勿論且香味高尚優雅呼吸清涼心身爽快等實理想的優良牙粉不唯齒牙保健上必要品且衛生上弗可缺之物也

珞玲化粧品 珞玲香皂 代理店一同敬白

森洋行

合名無限公司 森洋行 遼寧日站郵政局前
電話 日長二〇三二 日三七二二

金屬器
煙盒—粉盒
花瓶—菓盤
蠟台—茶托

批發零售 鐘錶
手表—指表
懷表—閙表
坐鐘—掛鐘
價廉 貨眞

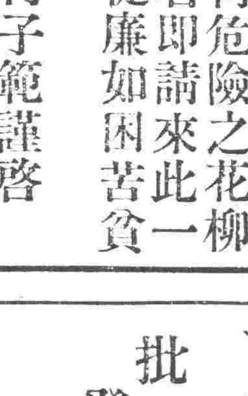

本行代理美國哈列大威德生輕便車及附屬一切零件並修理如蒙賜顧無任歡迎
奉天日站千代田通五番地 日電話三三〇八 二二一〇號
大連市紀伊町四四二
哈列大威德生輕便車販賣所

神皋雜俎

歡迎投稿

小說

靈魂的苦悶 (鮮文)

一

前天他又回到了C城。C城的情形還和他別時一樣。古城。蹲在黃草。隨風搖動著在暵悔時代的昏迷。雨面荷色的國旗。蒙着古代的灰沙。有如一雙戀人在那裡吻抱着。吻抱着。她們似乎聽到了人間的哀號。在默悼著古城之荒蕪悽迷。樓房仍在高立。高閣上仍在晌着絲竹的聲音。間雜着咿呀咿…。坐車的仍在坐車。步行的仍在勞用他的兩腿呵！C城太也無情！呼！他倒抽一口冷氣。

苦悶呵。苦悶呵。聲音打入他的耳朵裡。

二

他。是一個尋夢的人。在他第一步認識？時代以後。他便把一顆赤心獻給了所謂世人。意思是想用他的熱血溶解了人們的寒冰。把嚴寄的冬天打在容谷裡。希望春天之到來。然而這却是苦酒。不但不能陶人心醉。及令你呵苦着全身戰抖。因此他只有默視着。默視着。

三

早晨。他忽然醒來了。他是由夢中醒來的。夢的夢他還記得個要領。其中有這樣的話。

『世界的痛苦和悲哀。都是應有的材料。人如不經過幾度的掙扎和磨難。又怎能得著快適的生活呢？人可以把舊的痕跡踏掉而創造自新之路。須知衣的魔鬼不能永生。而且春天也很容易到來呵。不過最後的結果。誰又不被時間的鞭打呢？』

四

他慢慢的走在大街之上。城中給他的印象牢牢地印在他的腦中。這印象恐怕歷久也難磨滅吧？

他最後步到一個所在。(據說是某女校)這地方有許多的女人。甚麼樣的女人呢？總之。一樣的兩手兩足。一樣的兩耳兩目。鼻子也能嗅。而且口也是會吃的。不過模樣與智識不同罷了！

她們有的站著。有的蹲着。有的歪著身子伏在別人身上。有的還把身子靠在樹面。個個而孔上都現着快樂的條紋。那種天眞活潑的表情。已證明她們是正度着美麗的黃金時代。

他心在跳了。長吁了一口氣。對她們生起無限愛感。同時却又想起另一件事情來。

當他在城中城上走的時候。他看見了在那輝皇的樓房之下。蹲坐着許多老婦人。這些老婦人都穿破亂不堪的衣服。臉上的塵土恐怕積了許多時日。才一抬起眉眼。額上的縐紋便都擠起來了。

他又在一個低矮的樓房之下。停駛了的電車中發現了一位衣帽華麗的婦人。這位婦人滿身佩着珠寶。香氣時刻由車門中衝出。雖然如此。但在她的手上和她的臉上。早已告訴人說『—我也被太陽晒老了！』『嘆！』多麼難看哪！枯乾的手。縐紋的臉。灣曲了的腰！…

他想著那樣的女學生。這樣的老婦人。在他的靈魂裡只暗念着這樣神聖的字句—

『我要使你們長生！』

五

他跑回他的住所。在園中他看見了許多美麗的花草。這些美麗的花草。似乎已不如從前那樣的好玩了。原因是她們的生活力縮短。眼看一步步走進衰境去。但他想。雖然如此。這些花草到了明年春日不仍是生氣勃勃嗎！？

『花草。女人！』呵—他拉長聲音哼了一下。同時心跳舞了。

六

子悲君

自君走後。兩月於茲。未得一信。何故使妹如此焦急？須知妹無夜不夢君哭。無日不思君苦也。蓋治文學者其心多哀。妹甚願君勿久友紙筆。當念青春之易逝耳。即祝。客中安好！ 妹春拜上

他念完了這封新寄到的信。不自禁地笑出聲來。原來寫信者按實講來却比他的年歲大得不少呢！

七

就在這夜裡他整整地流下兩點熱淚的。他的靈魂越發苦悶了！

寫於瀋陽商埠五經路莫宅客廳內

筆記

▲文藝叢考再編 (陶明濬)

詮賦

楚詞，楚國名祝氏曰。按屈原爲騷時。江漢皆楚地。蓋自王化行乎南國。漢廣江有記諸篇。已列於二南十一國風之先。風雅既變。而楚狂鳳兮。滄浪孺子之歌。莫不發乎情。止乎禮。猶有詩人之六義。但稍變詩之本體。以兮字爲讀。遂爲楚辭之萌蘗也。按江漢之間。開化最晚。在周之時。文化亦不過微，有萌芽而已。中原之人。視之蔑如。以其本無文化。其所能知者。不禮之禮。非義之義而已。又焉得在大雅之列乎。豈知進步之速。有出人意外者。士固難料。人固未可量也。乃南方夜文王之化。人人皆知禮義。知之雖晚。而行之能力。以江漢之詩而論。以漆洧之風。爲文王所感。游女以禮自防。而不可求思。其進化之速可何如。雖曰文王之化感人最深。而南士之易化。士女之易感。固有非他土之人之所能及者。江有記之之子。雖不我心。其後也悔。女之能悔。而去其嫉妬之心。則其感文王之化之深。不問可知。女子且然。而況於男子乎。楚風之美。在三百篇中而亦然。屈原從而張之。更爲盛矣。稍變詩之本體。以兮字爲讀。文章之美處。正在乎能變。能變古人之體。而不背古人之旨。此變之上者也。設使屈子學江漢之詩。而然如用南之作。略無變通。則人但讀三百篇而已。又何能注意屈子之文。而取以上配于詩乎。惟其能變。乃可以上配於詩。否則人步亦步。人趨亦趨。又有何味。國家用法。尙不能不變。何況文章之事。風氣屢有不同。而可以不變拘之乎。屈原之變詩。變之善者也。故當時稱之。後人重之。非止以其能變。以其變之善者也。使變之而不善。則變不如不變。今人於文學。亦動言革命。其變古之精神。非常之充足。一班人之希望。對之亦非常之高。以其一變。舉前人之陳腐固陋之處。必將一掃而空。其爲千古之快處。不問可知。乃觀其所變。則有入人失望者。不如不變矣。

遊記

▲王揚遠飄流記 (續) (周瑞軒)

四　歸家沿路之見聞

甚至街到怪軍。而怪軍則曰—好人能當兵乎？四兩二錢之餉銀。誠何以補？彼不設法外取。何以生活？」(蓋兵所住之屋。每人一炕。燒柴自己任之)若警察亦依魯爸之政。所衣之衣服。較軍人稍強。手執黑紅棍。立於街前。並不知所事者何。路政治安。則尤非夢想所及。至於教育。有勸學所一處。外觀之。淹然無生氣。並設有女學一。師範一。小學幾處。怪軍管曰「彼罷」指他省怪軍言)多以官費。送學生赴京求學。或送留學外國。及畢業作事。倒與之反對。否決不能以全省金錢。使之求學。而與吾反對(新疆有此怪軍。此新疆之所以終爲新疆也)。人民外似愚。而內狡詐。同民薑屬種佗人。而哈薩人絕無之。城內富戶多係同民。飯館賣一種麵食物。似東省之麵條。而寬。以紅辣椒湯混合食之。滿城多有推小車賣羊羔肉者。人多圍車購而食之。飯館賣菜。有大半斤(即半斤肉所炒之菜)辣子雞小半斤(即四兩肉所炒之菜)(即以雞肉炒青椒伊犂亦有之)差不多飯館均備有辣椒。蓋人皆嗜之故也。土名。謂少年婦女曰「胭紅子」。往街遊走曰。浪浪。及謂之浪一啊。少年或小兒。謂之八狼子。稱道人或對長年人。尊稱之曰阿紅。余等住有二十餘日。由怪軍署。換護照。出迪化而南行矣。按由此往哈密有二道。一北道。經古城過鎮西可至哈密。古城特產羚羊。角。中國著名之出產也。出羚羊之處。多係蒙古地。彼等迷信。謂羚羊有神佛。乃禁止獵。以故所出之羚羊角。多爲販落拾得者。而獵取者甚少。每對謂之一架。由獵人購之者。須票銀二三十兩。由上購之者。須一二百兩。一南道。南行多河渠。難於行走。余等乃南行。大地荒無人煙。稀少。所經之河渠。多修有土洞。相傳謂該處時起暴風。以爲行人避風之用。行十餘日。經火燄山(即相傳謂唐僧取經所經之火燄山即此)至吐魯番。火燄山氣候炎熱。往哈密之此處者。均衝夜行。蓋幾稍形誠熱。自遠望火燄山一片赤色。(蓋係黃土色)當夜行時。過山則有熱風撲面。覺似籠上之蒸氣。進吐魯番街。有六七十窮人蜂擁而來。圍跪車前。强行乞要。余等不得已。以銅枚如數分給之。後聞人言。謂該街住戶。均係窮人。專以乞討爲生活。該地分南北二城。相距三四里。南城商店較北城繁盛。產棉特著。運往甘肅等處。婦女以紡紗爲業。又特產葡萄。(東省謂之無子露)家家均有之。每斤價約一枚銅製。中國西北方。惟有此地出絲。每兩價約票銀一兩。貨物以禪佗所織之各色入布爲最多。惟質地粗糙。英國貨多由西藏運入。人民强半回族。而漢人則寥寥多見。物阜民豐。人煙稠密。由此東行。沿道沙漠。遙望無際。晝則炎熱如焚。夜則凜冽異常。在此路上有一村曰。連木沁。該地有泉池水勢甚盛(按新疆南路多乏水。惟此地不然)村東有古樹甚多。枝柯參天。蔭不見日。林長約五六里。沿道湖逕。故名連木沁云。臨村近處有山。由上至地有石柱一。高約二丈餘。相傳謂唐朝尉遲敬德。曾拴馬於此。東行至鄯善。即古之鄯善也。縣街商山多懸新字區額。略具內地風氣。鄯善地爲七角井。新開之縣也。東北可至鎮西。又爲吐魯番往來哈密之要道。地極僻陋。有人家五六。縣官一。係回人。終日無事？縣署三間草房耳。街巷無人經理。止插木牌佔據而已。由此東行數日。而越山過七角井。三堡等地。即至哈密矣。此一路除大沙漠外？餘者如鹽水灘。地多鹹泥水湖。水似鹹水。地多路泥。成白色。水如鹽湯。極難下咽。苦極難行走。旅行者言之。極其艱難。三五日。或八九日。不見人煙。或即有之。亦不過二三人家。或小客店耳。其店家亦不預備喫食。須客人自備自辦。牲畜則以蒿草。或麥根喂之。甚至有八十里無水。設此時若不預先防備。雖渴死亦無從覓得。居民日用之水。全以挖坎法得之。其法。先於山上掘井。然後依次掘井接連掘至平原可耕之地。井與井均於內洞開通之。如此由高就低。水漸次出露地上。以之灌田渡地。以之燒茶煮飯。如所引出之水甚旺。則不難博得厚利。如不然。日見涸竭。其人必因之失敗而窮困。井井相連。長五六十里。或百八十里。各井之均以土蓋之。遙望之。壘壘如相連之墓。哈密城旁有回回城。禪佗王在焉。該城完整堅固。相傳謂回人造反。已進嘉峪關內。而此城無故。其堅固可知。盛產西瓜。最著名者也。分大小二種。小者白皮。如拳大。味極甘脆。大者如東省之長形東瓜。味甘美而皮厚。故食時必去之。食法。以刀縱剖長條食之。如東省之食西瓜。大瓜又可剖成長條。乾之編成辮。味尤甘美。爲售與往來行旅之用。(未完)

小說

巖窟島伯爵 (完)

法國大仲馬原作　儒丐穆辰公意譯

第八章

大凡存有公債和股票的人。當然要心行市墜落的。少見起色。便想只賣。人情大抵如斯。何況侯爵是於政治有關的人。如今見威福爾這樣一說。早已疑心政治上有什麼變動。因向威福爾說。難道又有什麼革命的陰謀欲行搗亂麼。威福爾說。這時在裁判上還極端秘密。所以不便對你老人家明說。但是股票什麼的。還是請你老人家快賣。否則必然後悔。侯爵此時已似揣得那秘密事件的大意。深以得着這樣一個快信爲喜。當下便向威福爾說。我所你的話。立刻就賣。但是此地不行。須發急使到巴黎把股票經紀人叫來。威福爾說。這事非急使所能辦。請你老人家趕快寫封信。我立刻到巴黎去。侯爵說。怎麼。你去。威福爾說。必得快辦。不過在這一小時內。我便要晝夜兼行的到巴黎去。侯爵見說。站起便走。想是要去寫那招呼經紀人的信。威福爾一把拉住說。你老人家別走。必得替我先寫一封要緊的信。侯爵說給誰寫。威福爾說。國王陛下。侯爵見說，益發駭然道。你這是何意。威福爾說。必須如此。你老人家就說我有秘密事件必須在御前直接報告。原來他先說了半天賣股票的事。不過就爲逼着侯爵寫這封信。但是候補檢察官。乃是低級官吏。如何能直接於國王。侯爵無法。只得向他說。我寫封信。你去見侍從長官好了。威福爾說。不行。那樣辦時。這等大功勞。不歸於侍從長官了麼。侯爵依然躊躇不決。威福爾說。你老人家疑惑什麼。這乃是非常的事件。等我奏明國王時。見你老人家能寫這樣的信。當然一律受褒獎的。你老人家若是不寫此信。日後被國王知曉。豈不要恨怨你老人家麼。侯爵至此。到底爲他所動。遂說。我替你寫吧。威福爾說。回頭我起身時。便來取。說着依然回到筵席上。因向他岳母及綠柰說。我於職務上。必須到旁處走幾日。請他岳母和新夫人務須格外原諒。婦人家見他纔結婚。便要遠行。如何不驚。但是他口口聲聲說是職務。也無可攙留。(未完)

別錄

▲海城同澤中學開學紀盛 (孫柏尉)

海城同澤中學。爲東北邊防司令長官張公漢卿。獨力捐資所創建。開辦費達三十四萬數千元。規模宏大。其緣起暨籌備經過。已詳前次通信。該校建築工程。於本年四月開工。迄今將五閱月。在建築中者。計有辦公樓及大禮堂一幢。宿舍樓兩幢。課堂樓一幢。飯廳及厠室各一幢。工程現已完成三分之二。以上預計。十月中旬。即可有一部分竣工。七月初該校籌事會。第三次會議決議。今秋先假城內天齊廟院開學。於是先後於海城瀋陽兩地。招考高中文理各一級。初中兩級。共計學生一百四十有八人。八月廿一日上午九時開始報到。廿三日上午八時舉行第一次開學典禮。是日記者。躬與其盛。爰將全禮秩序。各誌於後。先爲公體學生排隊站立。全體教育職員立於旁。該校校長孫治民主席。開會主任王賓如司儀向黨國旗暨總理遺像行三鞠躬禮。主席恭讀總理遺囑。全體靜默三分鐘。然後全體學生向職教員行禮。職教員學生彼此對面行禮畢。主席介紹職教員。師王席報告該校創辦之經過與宗旨。以及該校今後應具有之精神。略謂本校完全爲張長官漢卿獨力捐資所創設。張長官於民十六年夏間。駐節北平時。即留意欲在海城故鄉。創建學校。旋以軍事倥偬。未遑兼顧。直至十七年八月始成立籌備會。張長官自兼籌事長。於是聘請陳司令介卿爲副籌事長。命部人回海。負責籌備。部人當即回海積極進行。先聘請本縣士紳組織建築委員會。會同縣長踏察之城東南玉皇山陽地。二百六十餘畝。作爲校基。然後招標包工。於四月開始建築。因工程浩大。故至現在尙未完竣。乃商承籌事長。暫借天齊廟開學。復因廟院房舍不足。故食堂暫借職教員室。均係臨時搭成之木板房。約俟十月中旬。即可遷入新校舍。至本校之精神。始終不外誠撲二字。蓋本校創立之宗旨。既完全在培養地方子弟。而本校學生。尤多來自田間。其父兄什九業農。』故本校特注意學生之生活職業化。於高中文科。加入商業課程。於理科實初中加入園藝。將來本校學生。於課餘概須力田園藝。自種自吃。在生活上。力求勤苦樸素。在智識上。尤須儘量發展。異日卒業出校。或升學或服務社會。均能表現本校十足之精神。使人一望而知爲海城同澤中學之學生。庶不負張長官創設學校栽培地方子弟之一片熱忱也。再者本校職教員。均係品端學優。思想純正。而尤能以身率教者。夫教員學生。在名分上雖係師生。而實際上幷無異家人父子關係。既如此親切。則精神自屬一貫的。是故本校師生。均當本乎一貫之精神。而共同努力此誠樸的校生活也。報告畢。該校教務主任申朴訓育主任王賓如。訓育兼教員王濯清。均有極懇摯之演說。詞長不錄。演說畢。全體攝影閉會。又是日更可紀者。爲該校全體師生肅立於露天烈日下。約自八點至九點鐘。秩序十分嚴肅。精神異常興奮。自始至終。不懈不倦。尤爲不可多得者。

談叢

▲捐痾園叢談 (赫顯思)

▲湘鄉婦 (二十六)

湘鄉有婦。新寡。將再嫁。偶過表兄獵人家。見籠中畜一鳥。形略類鴨。而羽毛光澤。五色兼備。實有過之。然兒可愛。惜其乖頑閉目。蹲於一隅。時而徐動。若帶病容者然。急問表兄曰。此鳥何名。何爲頹唐若此。若此好鳥。不好飼養。荷死。豈不太可惜乎。表兄告曰。此鳥名鴛鴦。有特性。最富愛情。重恩愛。飛止相隨。永不稍離。故雌雄設死其一。其一必以身殉。今者其雄也。乃吾日前出獵東河灣所得者。當吾初到灣時。瞥見鴛鴦一對。並戲於水。即急發身槍擊鎗側擊。一彈雙貫。雌者中腐膛。登時氣絕。捨之。雄中傷尾。創較輕。攜歸。故今猶荷延。但吾知此鳥特性。不出一半日。定隨雌者於地下。故不飼之。不信試飼。其亦不食。由是以鳥而有情者。今人不知者。可嘅也。婦人悲笑。當面不解表兒語含諷刺。所指者何在。夜歸深思。始悟題眼。如驪黃鐘喚醒。如遇迎頭棒喝。自是再醮之念。默然消盡。其表兒陰功。高齊日月矣。

文苑

▲驪歌唱酬集 (續) (李友蘭輯)

戰鄰晴和章

結識京華已有年。今朝瓜代愧高賢。黎幬遍道留卻伯。折柳吟詩憶寇連。庳桑麻賓掩護(迭河爲患躬自督修)全(萬家烽火賴安內任兩次戒嚴)自慚新尹無新政。惟繼蕭規遜日宜。

吳仲賢和章

勞勞鮎尾感頻年。敗政寧輸古史賢。魚里弁輪慙雷製。千夫荷鍤喜雲連。鷗北海鹿襟滌絲。竹東山道味全浸。烟霞長嘯傲。且時偉略待重宣。

瀋海鐵路公司運送建築用品減價廣告

爲廣告事本路爲顧全民生提倡建築起見特將建築用品運費格外核減如託運木料(以四等貨爲限)洋灰石灰磚瓦磁磚(不在此限)石料(以六等貨爲限)碎石砂子等均按照普通運價十成五核收自本年九月十五日起實行恐未週知特此廣告

吉林同賓縣盛京時報分社經理易人廣告

本分社經理臨精璞另有高就將報社事宜完全兌與治清經理此後如有與經理接洽事項請與敝人措商可也鑒君與本分社完全脫離關係恐未週知特此聲明　敝人沈治清謹啓

上海韓奇逢　黑鷄白鳳丸

專治經血不調赤白帶下輕者半打全愈虧血癆病

黑鷄白鳳丸專治婦女經血各病服之藥力絕大萬試萬靈老婦服月經復至妊娠子女腰腿腹痛心忙心跳或年久之白帶久不孕育子宮寒冷症此藥百發百中有立桿見影之功以湯澄等之效購服一試其效力便知　定價每打二十元　總發行上海韓奇逢藥房

瀋陽小西關同豐對門　大生藥房內韓奇逢藥房分發行　招請各埠代理　電話二千五百二十號　哈爾濱道外正陽街西頭韓奇逢藥房

堅牢耐穿金城牌膠皮鞋

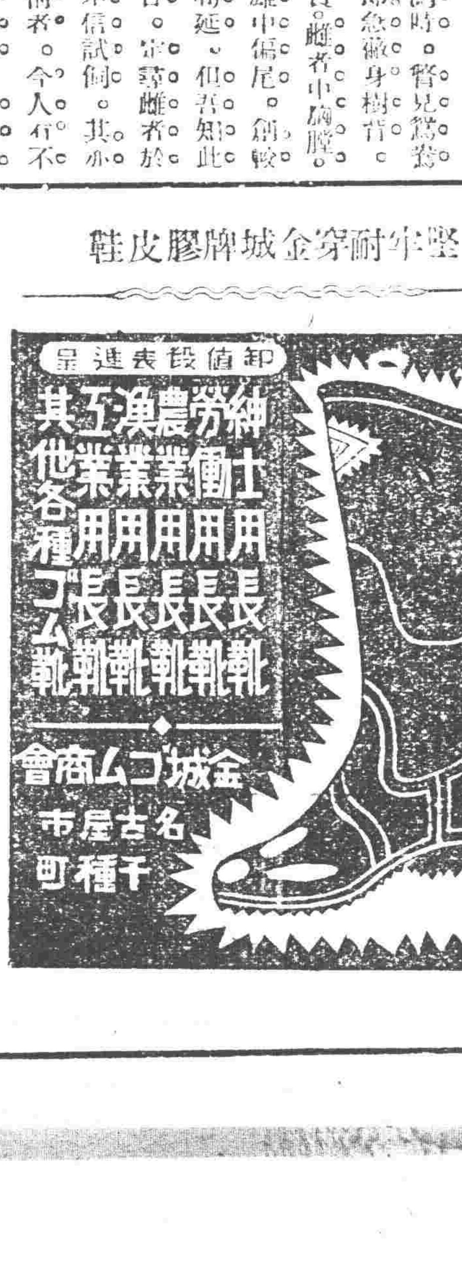

注意

聖彼得堡大學醫師　奚禮斯大夫　由青島返瀋每日午後二至四時在本號應診

南滿醫科大學醫師　矯幼新大夫　每日午前十至十二時在本號應診

瀋陽大西邊門外路南　利亞藥房謹啓　中國話話一千七百十一號

出疫痢疾服藥立愈

清眞張夢九氏家傳七世之救世良藥時現了

張氏兒科消痢散專治積停水食暑熱嘔吐瀉泄痢疾以及傷暑腹服之聖藥輕者一袋即愈重者三袋完全根除即小兒平時感受食火間常服之尤能不生疾病面黃肌瘦之小兒日常服用尤能肥胖豐碩凡男女嬰兒如感染寒邪暑氣以致腹痛欲瀉或痢泄腹酸奮亂轉筋等病貼用寒痛止痛膏有藥到病除之效對于婦女經血不調白帶頭下寒凝腹痛久不受孕貼此藥均能寒散痛除一貼成功有患瀉痢腹痛者請來試用爲荷

代售處　大西關信義長　小西關信源長　大東關慶太長　大北關恒興源　四平街古順隆　北市場信源長　寧遠小東關同興和　日本站瑞升東

南滿

站		
大連開	九、〇〇	一〇、三〇
周水子	九、一八	一〇、五〇
金州	九、四二	一一、二八
普蘭店	一〇、三一	一二、四〇
瓦房店	一一、〇四	一三、三六
熊岳城	一二、一五	一五、二六
大石橋	一三、一四	一六、五〇
海城	一三、四五	一七、三九
湯崗子	一四、〇六	一八、一〇
鞍山	一四、二三	一八、三三
遼陽	一四、五三	一九、二〇
蘇家屯	[illegible]	[illegible]
奉天	[illegible]	[illegible]
鐵嶺開	[illegible]	[illegible]
開原	[illegible]	[illegible]
昌圖	[illegible]	[illegible]
四平街	[illegible]	[illegible]
公主嶺	[illegible]	[illegible]
長春到	[illegible]	[illegible]

站		
長春開	[illegible]	[illegible]
公主嶺	[illegible]	[illegible]
四平街	[illegible]	[illegible]
昌圖	[illegible]	[illegible]
開原	[illegible]	[illegible]
鐵嶺	[illegible]	[illegible]
奉天	[illegible]	[illegible]
蘇家屯	[illegible]	[illegible]
遼陽	[illegible]	[illegible]
鞍山	[illegible]	[illegible]
湯崗子	[illegible]	[illegible]
海城	[illegible]	[illegible]
大石橋	[illegible]	[illegible]
熊岳城	[illegible]	[illegible]
瓦房店	[illegible]	[illegible]
普蘭店	[illegible]	[illegible]
金州	[illegible]	[illegible]
周水子	[illegible]	[illegible]
大連到	[illegible]	[illegible]

奉天開	撫順到	撫順開	奉天到
[illegible]	[illegible]	[illegible]	[illegible]

滋血肥體　葡萄酒

赤玉牌葡萄酒

赤玉有此神效故
每食前飲一杯久
之必奏血液之循
環良好血色紅潤
我等日常言之櫻
色顏色唯有常飲
赤玉葡萄酒耳

一切皮膚病之
外用常備藥

愛膚膏

疼痛搔癢立刻止住

素以効能卓越而著名之愛膚膏殺菌力强大毫無刺激痛癢立止擦數回立奏卓効故有皮膚病者須從速治療請購良藥愛膚膏一試此藥專治頑癬脚氣足爛陰囊癬金錢癬牛皮癬疹癬鵝掌風濕疹凍瘡火傷創傷擦傷胼胝(生鷄眼)陰毛虱毒蟲咬傷靴傷酒刺粉刺面皰雀斑汗疹丹毒潰瘍陰部痒疹陰部潰瘍口瘡耳瘡頭瘡糟鼻子鼻瘡痔瘡此外皮膚諸病一搽立好効驗如神世之患皮膚病者請一試以知弊舖言之不謬矣

藥價　大盒金票壹圓　中盒金票五十錢　小盒金票三十錢　試用盒金十二錢

總批發處　大阪市東區淸水谷西之町　振替大阪[illegible]　順和公司
大連市山縣通一丁目　振替大連[illegible]　電話[illegible]　順和公司支店

代售處
奉天四平街大德大藥房　奉天鼓樓南中西大藥房　奉天鼓樓南歐美大藥房　奉天鐘樓南永年大藥房　安東中富街歐美大藥房　東發塔道
鐵嶺鼓樓西平記大藥房　長春北門外中西大藥房　長春什字街與强大藥房　遼陽二道街天錦成　營口西市口中西大藥房　五洲大藥房
營口永世街興强大藥房　營口西大廟義興成余記　吉林銀米行五洲大藥房　瓦房店新市街德記大藥房　大連市監部通華榮大藥房　大連市奥町華西大藥房
西岡子永樂街德記西樓　普蘭店平安街德順藥房　金州城裡德記藥樓　西岡子平安街廣生堂　海城城裡華西大藥房　鳳凰城南街中西大藥房
天津估衣街慶記公司　北京大柵欄華美大藥房　北京前門外中美大藥房　天津日租界同春大藥房　老德記藥房　▲其他各埠大藥房均有代售▲

哈德門
香烟確
保純潔

獅子牌牙粉

值此初秋之朝夕

以獅子牌牙粉
清掃齒牙
更覺愉快！

株式會社　小林商店　本舖
東京・大阪・名古屋

60—49